【皇紀二千五百九十五年】昭和十年十一月一日 京城日報 (市內版) (明治卅九年九月六日第三種郵便物認可) 第一萬三千六十六號

京城日報

十月卅一日(木) 夕刊

編輯兼發行人 兒島吉治 印刷人 小川三之介
發行所 京城府太平通一丁目 合資會社京城日報社

ふぐ料理 旭町 一川長

北支に暗躍する 秘密結社の全貌
嚴重なる調査に基き 支那駐屯軍が發表

【天津三十一日發聯合】北支那に對する協定成立後も南京政府は北平軍事分會を中心に各種秘密結社を組織、反滿抗日工作を續けてゐるが、支那駐屯軍において嚴重なる調査に基き三十一日秘密結社の全貌を發表した、發表要旨次の通り

一、北平軍事分會政治訓練所は表面撤廢せるも、その所屬人員は分會內軍事諜報隊に編入、優遇を受けて工作に從事し撤廢は名目のみ

二、北平軍事分會は國民黨部藍衣社員に反動分子の彈壓を密令し再び暗黑政治を生まんとす

三、中央憲兵第三團員が天津に潛伏す、中央憲兵第三團は同團駐平所主任陳大生が天津における工作開始の命を受け情報偵察班を編成し、十月初旬班長王[illegible]以下六名(黃獻忠、狂鎭環、周復之、劉正陽、許洪國、何興周)を天津に派遣し日本側の情勢及び反動運動の情況等を偵察した

四、北平軍事分會義勇軍管理所は在滿義勇軍に對し左の如き滿洲國軍の寄襲を密令す、[illegible]機關は十一月七日大演習を舉行するを以て、その間隙を狙ひこれを寄襲すべし

五、在滿義勇軍に對し日本側の糟口を避くるため秘密手段を命ず、九月廿四日附密令によれば蔣介石の電報命令を以て東北各地義勇軍は今後軍事委員會、或は軍事分會等の名を使用することを避け、日本側に口實を作ることを免れ曖昧の法を講ずべし

六、軍事分會の名稱使用暴露のため義勇軍に對する戒飭命令、十月二十一日附密令によれば蔣介石は軍事分會に令し、東北義勇軍は一切軍事分會名義を使用する事を禁止す、軍長の指揮等も偽名をもってせよ、自衞軍の背影に關し日本側に看破せられたるは遺憾なり、如何にして漏洩したかその原因を調査し今後日本側の糟口を防ぐべし

七、軍事分會は共產黨を利用し日ソ關係の挑發をはかるべしと蔣介石より密命あり、軍分會某要人の洩したるところによれば蔣介石は十月十八日鮑文樾に宛て今後共產黨案件は普通法院に移送し、苛重な取扱をなすな、從犯は一律に釋放せよと予はソ聯大使と意見を交換したが內容は嚴秘に附すが今後日ソ關係を挑發せよ、天津及び河北省は成事するものでない

北平軍事分會の撤收 北支要人が決意

【天津卅日發聯合】駐屯軍司令部の發表により灤州事件の全貌は初めて判明し軍事分會の策動が白日の下に暴露された、この實情に徵し軍事分會主任鮑文樾氏は二十九日軍事委員長蔣介石、軍政部長何應欽兩氏に對し今後の處置につき重要請訓をなしたと解される、即ち軍事分會が藍衣社並に國民黨の不逞分子を操縱反滿抗日運動の黑幕として活動してゐた事實が確認された以上、軍事分會を撤收して禍根を斷つことは北支政局の明朗化を期する前提條件であり、北支當面の責任を擔當する省政府主席商震氏、衞戍司令宋哲元氏などは軍事分會撤收の肚を決めてゐると言はれるから、多年北支那に跳梁を逞うしてゐた不逞行動の策源地北平軍事分會もいよいよ最後的に清算される土壇場に直面した、殊に商震、宋哲元兩氏の如き南京政府があくまで分會撤收を拒否する場合には、北支の治安を維持する責任上南京政府と絕緣することも辭せぬ決心と解されるから、萬一南京政府が意を決せぬ場合には北支那の情勢は急轉更に重大化するは必至と見られる

北支秘密結社の排除を要求!
幕僚談を發表す

【北平三十一日發聯合】北平軍事分會の秘密工作の證據舉がるや軍は斷乎撤廢の決意をかためるに至つたが本日幕僚談として左の如く發表した

支那側は北支協定に基き北支那から中央軍于學忠軍と、黨部、藍衣社、憲兵第三團等の撤退を餘儀なくしたが、其後依然反日滿工作を進め北平軍事分會に有力人物を潛入せしむると共に、北支一帶に藍衣社、CC團等各種秘密結社を細胞的に組織し、反滿抗日策を實施し、その勢力は北支協定以前に優るとも劣らぬ情勢にある、これが徹底的排除を要求せざれば滿洲事變前と同樣な狀態に還元すること火を睹るより瞭かである

熱田神宮遷座祭遙拜式
朝鮮神宮で執行

十一月一日熱田神宮遷座祭に付、朝鮮神宮では、同日午後八時奉賛殿前廣場に於て嚴に遙拜式を執行される

"交戰國に武器を輸出するな!"
ル大統領が聲明發表

【ワシントン卅日發電通】ゼネヴァでは三十一日對伊經濟制裁調整委員會を開會して制裁案實施の期日を決定せんとしてゐる折柄、ルーズヴェルト大統領は三十日アメリカ政府の執れる中立政策を想起し國內輸出業者が一時の利得に迷つて交戰兩國に武器輸出を爲して現在の不幸なる交戰狀態を幾分でも長引かせるなどの結果を招來せざる樣、愼重の態度に出でんことを要望せる大要左の如き重要聲明書を發表した(寫眞はル大統領)

アメリカ 政府はその傳統的中立政策を堅持し現在交戰兩國に對する武器禁輸を斷行することを決した、若しアメリカ國民にして交戰國に對し敢て武器輸出を爲す者があれば、斯かる行爲に伴ひ生ずることあるべき各種の危險を彼等自ら之を負ふべく、それに對し政府は何等責任を負はざること明かである、アメリカ政府は歐洲の紛爭渦中に投入することを欲せずその欲求する所は飽くまで平和の解決である

若し業者 にして政府の立場を無視し敢へて交戰國に對し軍需品輸出を爲す時は、徒らに戰爭を長引かせ世界の全般的平和維持に影響を及ぼすことあるべきを強調して置く、要するにアメリカ政府は兩交戰國に對する輸出品目に關し常に詳細なる報告を接受し、以て機宜の處置を誤らざらんことを期してゐる

アメリカ國民は戰時の不當利得を獲得の欲望をこの際潔く捨て去るべし、何となれば交戰國に對する軍需品及武器を輸出する事に依つて得る巨利は、結局多人數の犧牲を伴ふものであることはいふまでもない、世界平和を堅持するアメリカ政府並にアメリカ國民の傳統的政策に相反するからである

といふ趣旨の聲明書を發表し、アメリカ政府が現下の國際情勢に鑑み飽くまで中立政策を堅持し、歐洲の紛爭渦中に捲き込まれることを戒める態度を探ることを明かにした、去る二十九日ハル長官とフィリップ國務次官が相伴つてルーズヴェルト大統領を訪問し臨除に亘つて協議した事實と照合して考へればアメリカ政府は對伊經濟制裁に一役買つて出でず、イタリーのみならずエチオピアとの通商關係も全部斷絕し、以て聯盟との協力實現の問題に關し改めて愼重意見の交換を行つたものと見られる

ハル國務長官も重ねて聲明

【ワシントン三十日發電通】三十日ルーズヴェルト大統領が特に聲明書を發表、交戰國に對する武器、軍需品禁輸斷行を強調し、ハル國務長官も

英外相壽府へ
新和協案を携へて 先づ聯盟及エ國を同意させ 佛首相から伊に提出

【ロンドン三十日發電通】離朝するにホーア英外相はゼネヴァに赴いて先づ聯盟及びエチオピア側と會談し英佛間に成立せる新和協案、即ち最低限度の平和解決案に同意させ然る後これをラヴアル佛首相を通し、佛首相をしてムッソリーニ伊首相に正式新交涉を開始することが出來るやうにする方針であり、若し聯盟及びエチオピア側が右に異議を唱へなければ佛首相は直ちにムッソリーニ伊首相に提出することになつて居ると

一、フランスは會談後イギリスと協議してイタリーの從來の和協案には英佛共承諾し得ないといふ意見に一致した

二、英佛には最低限度の平和解決案を新たに作成して、最終案としてイタリーの同意を切望する

宇垣總督けさ首相を訪問
次で拓相訪問

【東京電話】宇垣總督は三十一日午前九時半首相官邸に岡田首相を訪問、朝鮮統治の狀況を説明、終つて明年度豫算問題につき協議した

【東京電話】午前十時首相官邸を辭去した宇垣總督は兒玉拓相を三田官邸に訪問、上京挨拶を述べ滿洲移民會社問題その他につき意見を交換した

廣田外相訪問

【東京電話】宇垣總督は三十一日午前兒玉拓相訪問後同十一時十分外務省に廣田外相を訪問、種々懇談する所あつた

支那側の回答は數日を要せん
愼重に對策を練る

【北平三十一日發聯合】川越通告に對する支那側の回答は、その後日本側において無數の排日抗日的事實を指摘し支那當局の不誠意を暴露したため、從來の如く形式的な將來の取締り受諾の約束だけで當面を糊塗し得ざることとなり、昨夜來その對策は特に愼重を極めて居る、然も各當局の立場が異るためその歩調を一致せしむる必要上同文の回答を發すべしとの議も行はれてをり、程天津市長も兩三日中來平し對策協議に參加の筈であるから、支那の正式回答迄にはなほ數日を要するものと見られる

蘇支兩國當事者の往來頻繁

【南京三十日發電通】國民政府の對ソ接近はソ支密約説を裏書するものとして注目されたが、北平で日本側より排日取締の再要求が提出されるや、ソ聯大使館參事官リッペン氏は直に外交部に駈付けて、日本側要求の內容並に支那側の對策につき協議を遂げた、而してソ聯大使ボゴモロフ氏は卅一日夜國民政府外交部當局と會見することに決したが、ソ聯側は赤化共同防衞及び排日取締を名として、日本が內蒙に軍事的勢力を扶植することは絕對に反對であると主張せりと傳へられ、ソ支兩國當事者の頻繁なる往來は異常な注目を惹いて居る

國防總司令に馮氏を任命か
けふ南京に到着

【南京卅日發聯合】久しく泰山に風月を友として隱退生活を送つてゐた馮玉祥氏はいよいよ三十一日南京に到着の筈であるが、蔣介石氏は馮氏入京と共に同氏を國防總司令に任命、邊境防備に當らしめるとの説が有力に傳へられてゐる、馮氏を起用せんとする蔣氏の意中が奈邊にあるかは今のところ判明しないが、蔣氏の北支對策の一つの現れと見られ少からず注目されてゐる(寫眞は馮氏)

天津領事會議

【天津卅日發聯合】天津領事團では廿九日デンマーク領事館に在津各領事會議を開催し日本側からは岸領事出席、密輸防止及び附加税撤廢問題に關し協議した、附加税問題については支那側が徵税を主張してゐるが公約に反するとの理由で絕對に認めないことを決議し、また密輸防止問題については税關當局に嚴重取締るよう要求し、今後の事態を監視することゝなり、右要求は即日首席領事から支那側に通告した

今井田總監
三日發元山へ

今井田政務總監は池田秘書官をしたがへ三日午後二時五十分京城發元山に向ひ、四日の海軍支部發會式に臨み、同日咸興に赴き一泊、五日長津江を視察の上咸興一泊六日興南朝窒工場を視察し、同日午前十一時四十分興南發同夜九時卅分歸城する、なほ元山の海軍支部發會式には綏池海軍御用掛も出席する

日蘭豫備會商
十一月中旬再開

【神戸電話】日蘭會商の豫備會議は愈よ十一月中旬神戸において開始される事に決定した今回の會商は入國禁止問題等にも及ぶものと見られるが、交渉の眼目は各航路の集貨比率を中心に行はれ、蘭印側は大體マカッサチヤワ航路の獲得を要求結局これに落着くものと見られるが、これに附隨して蘭印航路に關するK・P・M社との航路協定も行はれる模樣である、なほ邦船側として配船協定は別個のものとしてプールポイントを假定する意向であるが、雙方の互讓による妥協成立までには相當の紆餘曲折を免れぬ、從つて本會議は來春頃と想像される

蔣作賓大使

【東京電話】駐日支那大使蔣作賓氏は家族同伴三十一日午前八時自動車にて大使館を出發歸國の途につき、同一時橫濱出帆のエンプレス・オブ・エシア號にて一路上海に向つた、同大使は八月歸國以來廣田外相を始め高橋藏相、川島陸相などと會見日支兩國關係調整につき重要會談を遂げてをり、今回の再歸國後同大使の行動に對し期待がかけられてゐる

對伊制裁斷行の期日 十日ころか
けふの會合で決定

【ゼネヴァ卅日發電通】聯盟制裁十八國委員會は愈々三十一日午前十時三十分より開會、對伊制裁一齊斷行期日に關する討議を行ふ豫定であるが、右に關する各關係國の回答も既に略々出揃つて居る關係上、討議は至極簡單に終了し期日決定の上之れを同日午後五時開會の制裁調整五十一國全體會議に附し、その最後的採擇を見る段取りである、なほ經濟制裁斷行の期日は十一月十日乃至十五日の間と見る向が多い

エチオピア政府の聯盟代表後任決る

【ゼネヴァ卅日發聯合】エチオピア政府は聯盟代表ハワリアーテ氏の後任としてウイリアム・アイエリウ氏を聯盟代表に任命、三十日聯盟事務局に通告した

丸茂氏大連市長に當選

【大連卅一日發聯合】小川大連市長の任期滿了に伴ふ後任は丸茂藤平氏を推すに決したが、三十一日午後零時半より開會の市會において全會一致丸茂氏を承認した

長岡博士就任
宣誓式を舉行

【ヘーグ三十日發聯合】常設國際司法裁判所判事に任命され過般ヘーグに到着した長岡春一博士は三十日國際司法裁判所法廷において就任の宣誓式を行ひ、正式に判事職に列することゝなつた

商船隊の戰時編制
伊政府が公布

【ローマ卅一日發電通】イタリー政府は三十一日商船隊の戰時編制組織を規定する勅令を公布、官報で發表した、右は歐洲大戰當時と全く同樣のものである

滿洲國武官一行入城

大演習陪觀のため訪日途上にある滿洲國軍政部大臣于芷山上將ら一行廿三名の滿洲國武官は、卅一日午後二時五十分入城備前屋に投宿した、一日午後一時發內地に向ふ豫定

一大白兵戰後
ゴラヘイ占據

【モガデシオ卅日發聯合】グラチアーニ將軍麾下のイタリー南軍は遂次北上ケルログビ、シラヴエ、カラクアの戰線を確保したが數千のエチオピア軍との間に凄慘な白兵戰を演じた後、遂にエチオピア軍を掃蕩南方戰線の要所ゴラヘイを占據したと傳へられる、まだ確報はないが前線よりの報道によればシュバッ族は事實上ゴラヘイを占據しつゝありと述べてゐる

簡保積立金資金
第二回融通割當額 けふの委員會で內定

昭和十年度簡易生命保險積立金資金第二回融通割當額を內定する爲、三十一日午前十時半より總督府第一會議室に於て第十二回簡易生命保險事業諮問委員會を開き、會長今井田政務總監を初め在城各委員出席の上、愼重審議の結果原案可決せられた、其の道別及事業別融通割當額を示せば次の通りである

一、道別內定金額

道別	融通割當額(圓)
京畿道	[illegible]
忠淸北道	[illegible]
慶尙北道	[illegible]
慶尙南道	[illegible]
黃海道	[illegible]
平安南道	[illegible]
平安北道	[illegible]
江原道	[illegible]
咸鏡南道	[illegible]
咸鏡北道	[illegible]
合計	[illegible]

二、事業別內定金額

事業別	融通割當額(圓)
公益質屋	[illegible]
公設市場	[illegible]
小額生業資金貸付	[illegible]
下水道	[illegible]
防火施設	[illegible]
公營住宅	[illegible]
上水道	[illegible]
屠場	[illegible]
火葬場及共同墓地	[illegible]
小學校及普通學校	[illegible]
中等學校	[illegible]
產業共同施設	[illegible]
道路及橋梁	[illegible]
河川改修事業	[illegible]
埋立事業	[illegible]
其の他の事業	[illegible]
合計	[illegible]

畑本昇氏

【咸興電話】北鮮時事新報副社長畑本昇氏は豫ねて心臟を患ひ靜養中の所三十日午後八時遂に逝去した、享年四十二、葬儀は賀兒海平氏が旅行中であるが多分一日咸興西本願寺に於て執行の筈である

本社見學

(三十一日) 津公立普通學校長田野邊義顯氏外生徒六十名

會

心會 一日より每夜六時から十時迄妙心寺で例月心會を開く

人

◇吉田鐵道局長 明年度豫算折衝並に本府東京出張所落成式に列席のため卅一日午後二時東上、來月廿日頃歸任の筈

◇池田警務局長 卅一日海州より歸城

◇吉田貞治氏(朝鮮神宮權宮司)着任挨拶のため三十一日來社

天地玄黃

◇國同の解消を促す?急くない促がさずとも、自然に解消するわナ

◇今さら合流が理想だなんて自ら追ン出て行つた自分である筈に

◇何はともあれ、合流しようと解消しようと、お手前共の女房以外には、氣にかける者は居りませんて

◇心稱からとはいへ、政黨華やかなりし頃を思ふと感多少

一日(二日)は朝刊のみ發行

元寇 (79)

藤井眞澄作 齋藤五百枝畫

發行所

蒙古の使者(六)

この第一回目の蒙古の使即ち高麗の臣潘阜の一行が、筑紫から去つた時日は解かつてゐないが、遲くとも四月半ば頃までは滯在してゐたことは確だ。

一行の人數もはつきりしてゐないが、第二回目の時に百人ちかくもゐて、その中に蒙古人も相當ゐた樣子から、大體の想像はつくのである。

對馬に來たのが去年の十一月、筑前についたのが今年の正月一日だから、足掛け六ヶ月間もゐた譯だ。この長逗留の間、彼等は何をしてゐたであらうか。

『その諜使等、夜々見めぐりて、筑紫の地理、船津、軍庭、足懸、迷路等に至るまで、ことごとく圖し、又あひあふ人の樣子を想し、所のあないを印しなどして、諸事はかりすぎし返りけり。此の後來ける使どもゝ、又々しかりけり』(八幡愚記)

五月になると、潘阜の一行がその使命を空しうして追ひかへされたことが、蒙古まで傳へられたとみえて、蒙古皇帝忽必烈は高麗王に「戰艦を造れ」と命じ、六月にはその調査の使を高麗へ遣はした。

七月になると、潘阜は蒙古へ行つて、その使命を全うしなかつた事を謝罪した。その時の言葉は、次ぎのやうだつた。

『往いてその國を諭す。使を王都に入れず、留めて西偏の太宰府に置くこと、およそ五月。欵待甚だ薄し。授くるに詔旨を以てす。しかも報章なし。また國贐を贈り多方告諭す。つひに聽かれず。故を以て要領を得ず、聞ずして還る。聖慮に副はず。惶懼深し』(東國通鑑)

八月になると、蒙古から度々使を高麗へやつて、その軍備を調べ、日本の水路を調べ、要に船百艘を造らしめた。

九月になると、第一回の使者だつた黑的と殷弘の一行が蒙古を出發して、十一月に高麗へついた。

高麗では潘阜の他に更に二人の上官を加へて案內役にし、いろいろと日本へ渡る大仕掛の用意をする。

これ等の情報は、一々對馬から太宰府、太宰府から六波羅、六波羅から鎌倉へと、しつきりなしに通告される。

幕府では、潘阜等が來た正月の二十七日に、關西の沿海の諸御家人へ向つて、たゞ「蒙古人凶心を挾んで、本朝に伺ふべき由、近日牒使進むところ也。早く用心せしむべし」と、[illegible]の觸達があつたばかりで、何んの用意もない。ひたすらに嚴しくするのは、蒙古來の情報が、民間に洩れないやうに努める事ばかりだ。

ところが、幕府が嚴秘にすればする程、それはなかなか詳しく、幕府さへも知らないやうな事情まで、どんどんと世間へはひろがつて行く。

それは高麗に最も近くて、蒙古兵が來襲すれば忽ち大害を受けるであらう對馬、壹岐、筑紫の諸島、關西諸海岸の人民が、私設偵報局によつて、蹶起となつて、法網をくゞり命がけで、宣傳したのであつた。前々からずつと心配してゐた大串五郎一派や、イカッチ黨などが、この時とばかりに、組織的に云ひひろめたことは、云ふまでもなからう。

朝廷においては、いたく御案じあつても、兵馬の大權がないので、ひたすら異國降伏の御祈りだ。それは實に每日のやうに、續けられる。

辻藝人孫太郎の一行は春から夏へかけて山陰道を廻つてゐたが、秋に入ると山陽道へと出て來た。

せいもん大廉賣
全店大勉強……堀出品等山積
新着品全部一割引大提供……
掛引のない丸一がこの大英斷……
其他二割三割半額の安堀出品も差加へ大廉賣
自一日至五日
京城本町 丸一吳服店

第五期決算公告
(昭和十年九月三十日現在)
貸借對照表

貸方(負債之部)	圓
資本金	[illegible]
法定積立金	[illegible]
別途積立金	[illegible]
借入金	[illegible]
諸預り金	[illegible]
假受金	[illegible]
前期繰越金	[illegible]
當期純益金	[illegible]
合計	[illegible]

借方(資產之部)	圓
未拂込資本金	[illegible]
土地	[illegible]
建物	[illegible]
什器	[illegible]
供託金	[illegible]
假拂金	[illegible]
立替金	[illegible]
有價證券	[illegible]
諸預ヶ金	[illegible]
現金	[illegible]
合計	[illegible]

追而取締役一名補選ノ結果橫瀨守雄氏ヲ選任セリ
昭和十年十月三十一日
朝鮮米穀倉庫株式會社

古本高價買入
御一報次第參上
京城本町二丁目
電本(2)二七四二番
[illegible]書店

教育圖書出版
株式會社 以文堂
京城寬勳洞・振京一〇二七五番

織物雜貨
仕入案內送早
大阪市本町四丁目
株式會社 前田光商店

內科小兒科
レントゲン科紫外線
山田醫院
京城本町二丁目五四
電本二八八〇番

文部省推薦
泣かされ且つ教へられる
レコードドラマ
三郞の母 前篇 後篇
演出 梅澤和新一門
發賣中 一枚 五〇セン
最寄りの主要商品店で御試聽下さい
D-10
ニッポンレコード

半島ボビー金基煥は 國際列車魔の首魁
鍾路署苦心の捕り物
リレー式犯行 巧みな一味の犯罪

（寫眞は、今回內鮮滿を舞台に荒してゐる國際箱乘り團の首魁として卅日鍾路署に檢擧された金基煥）

朝鮮の拳鬪王、一昨年フイリピンのボビーを京城のリンクで倒し、朝鮮ウエルタア一級選手權の榮冠を把握、一躍半島のボビーとしてその名を謳はれた當時の鮮滿拳鬪俱樂部所屬金基煥

去る六月十三日安東驛道病院醫師增田源三郎氏が釜山發奉天行急行列車內で現金一千六百圓を何者かに窃取されたことがあり、最近鮮滿國際列車內で頻々として盜難事件が發生するので、大掛りな國際箱乘り團が京城府內にも根城を構へてゐる事を探知した鍾路署司法係では、極秘裡に大活動を開始、犯人檢擧に

躍起 となつてゐる時、前記半島のボビー金基煥が七月三日から卅一日までの間卅三回も龍山大島町遊廓へ登樓してゐる事を探知、これを逮捕せんとするや、逸早く危險を感じた金は風を喰つて京城から煙の如く姿を消して仕舞つた、同署では搜查を行つた結果八月上旬、鍾路六の三鳳雲事李銀童(二〇)が前記箱乘り團の一味と判り、直に檢擧取調べた結果、意外にもこの國際箱乘り團は前記半島のボビー金基煥を首魁とする一味で、李は共犯二名と共に鮮內を擔當し巧にリレー式で犯行をくらましてゐた事が暴露し、同署では俄然緊張、金の

行方 を追究したところ、東京淺草區森下町三五金澤方又は神奈川縣の拳鬪俱樂部へ出入りする事が判り、內地へ指名手配を行つた、一方金は早くもこれを知つて東京から姿を晦まし、內地各地を轉々として當局の裏をかくべく三日前京城へ舞ひ戾り、瑞麟洞某知人方へ隱くれてゐるのを鍾路署で探知し卅日午後六時大格鬪の末漸く引捕へた、被害額七千餘圓を自白、共犯平北生れ後事朴昌龍(二七)は數ケ月前西大門署へ檢擧され送局されたが外の共犯者全部は直に各地へ指名手配を行つた

洪川の强盜 捕はる

【仁川電話】去る四日江原道洪川郡洪川の山奧で金某を殺害し三百餘圓を强奪した强盜殺人犯容疑者京畿道富川郡多朱面道下里李□□(三五)は卅日夕洪川署員が引捕へた

自轉車に轢れて死亡 醉ばらひ爺さん

京城貫鐵洞一二五尹□煥(六〇)が卅日午後八時廿分醉拂つて黃金町二の七〇先を千鳥足で通行中、黃金町一より三丁目方向に自轉車で進行中の府外新堂里李仁洞五劉敏天(二)に轢かれて胸部を打ちつけ人事不省となり、府民病院にかつぎ込んだが同十時十五分死亡、本町署では檢事局に報告すると共に劉を過失致死として取調べ中

豆畑で暴行

【平壤電話】廿六日午後四時平南江西郡星臺面元□里金元洛の長女金在花(一)が、豆畑で仕事中、黃海道載寧郡興□面生れ住所不定元吉鉉(二)が甘言をもつて誘ひ出し暴行を加へて逃走した、江西署では目下元の行方を搜査中

八尾島沖で衝突し 瑞山丸の沈沒
忠南通ひの慶澄丸が衝當る
乘客、船員は皆無事

【仁川電話】三十日午後十時五十分頃仁川海洋社所有船瑞山丸(七十トン)は船員八名、乘客四十三名を乘せて忠南唐津を出帆し仁川に向け航行中、仁川港沖合八尾島の南方二浬の海上に差かゝつた際仁川港を出帆忠南九洋島に向け航行中の仁川汽船所有船慶澄丸(三三トン)が瑞山丸左舷に側面衝突したので、瑞山丸は見る／＼うちに浸水、船員及乘客はゴツタ返すうちに漸く慶澄丸に乘移つたが、瑞山丸はその儘沈沒した、辛うじて船員及乘客は無事同十一時仁川に上陸した沈沒した瑞山丸は貨物百四十個、價額二千圓を積載して居り、損害は船體一萬圓貨物二千圓合計一萬二千圓に達してゐる、原因は不明だが、慶澄丸は無燈火だつたらしい、急報により卅一日午前八時仁川署東海林保安主任以下は警備船で急行した

警備船歸る

【仁川電話】警備船朝鮮丸は卅一日正午衝突現場から歸つて來たが、東海林保安主任は語る

原因は目下取調べ中でよく判らないが、大體三十日午後十時半頃八尾島東南二浬の海上で衝突したもので、當時は北の微風であつた

船長語る

又瑞山丸船長は遭難當時について悲痛な面持ちで語る

慶澄丸は舷燈はつけてゐた樣だが、前燈は無かつた樣に記憶してゐる、慶澄丸を發見した際は既に目と鼻の間にあつたので、力一杯ストツプをかけたがどうすることも出來なかつた

未亡人を欺く

京城府外北德里五〇李道夏(四)は京城蓮池洞三八金正煥(四)住所不定朴成煥(四)の兩名と共謀、去る廿四日京城長沙洞一〇〇未亡人金千蘭女(三)に一李道夏は忠南唐津の富豪で今度籾二百石を賣却のため入城したが、同棲したらどうかと言葉巧みに同家に同居せしめ、廿八日は親が仁川に着物してゐるから遊びに行かうと金女を仁川に連れ出し、他人の籾を自分の物と稱して京城へ運搬する費用をかせと巧みに同女から純金管、指輪等貴金屬約三百圓を詐取逃走右のこと鍾路署員が探知し卅一日朝檢擧した

怪盜今度は本府へ オーバー泥棒出沒

京畿道警察部をはじめ、京城府內の學校では九月來頻々として白晝オーバーが盜まれ、各署で躍起となり犯人檢擧に努めてゐるが、犯人は風の如く去來して姿を見せないので今度は本府が同じ手口の犯人に見舞はれ去る廿一日官房文書課の岡部氏のオーバーが盜まれ廿九日には林業課林課長が仕立おろしのオーバーをしてやられ、同日商工課を訪れた府內林龍機の店員が同じ厄にあひ、つゞけざまの被害に守衛室では顏の色かへ警戒につとめてゐる、なほ犯行はいづれも正午から一時までの休憩時に行はれてゐる

鮮滿台對抗 台灣で競技大會
始政四十周年記念

台灣總督府主催、施政四十年記念として滿洲、朝鮮、台灣神宮競技大會が來る十一月十六日より同二十三日まで台北、台中、台南の三市で擧行されることとなり、朝鮮體育協會にも出場方交涉あつたので、之れを應諾し明治神宮競技出場選手の歸城を俟つて派遣選手約十名を決定することゝなつた

二人組置屋荒し 本町署員に捕はる

最近京城旭町、南山町一帶の置屋料理屋を荒しまはる二人組の怪盜があるので、本町署で嚴探中平野鈴木の兩刑事が內偵中、卅日夜南山町で咸鏡南道生れの住所不定山本清(二)を逮捕、取調べの結果、山本は友達某(二)と組み、南山町置屋竹から三百餘圓を窃取した外卅餘件を自白、目下共犯某の行方を搜査中

松竹キャラメル

妊娠九ケ月の女 腰をかけられて死亡
仲の惡い女引致さる

【釜山】去る廿六日午後四時頃釜山草梁町船員朴模岩の妻孫順愛(二)が知人の家にて休憩中、平素仲の惡い同町內金小蓮(二)一假名一のため妊娠九ケ月の腹の上へ腰をかけられたため流產し更に廿九日夜十一時過ぎ尹氏は死亡したので三十日午後二時釜山署にて解剖の結果、急性腹膜炎にて死亡と判明加害者金小蓮は傷害致死として引致目下取調べ中である

鍾路の小火

卅一日朝六時五十分頃鍾路二丁目京電鍾路出張所から出火、消防署員、鍾路署員が駈けつけ鎭火につとめた結果硝子窓の扉一枚を燒いて鎭火、原因はガスコンロの過熱からと判明

縊死

京城元町四ノ九〇木商林龍男さん(二)は卅日午後四時頃家人の留守に自宅で縊死を遂げた

下宿で盜難

京城樂園洞パゴダ旅館止宿洪明善氏の部屋へ卅一日午前一時から六時までの間に何者か侵入現金九十八圓二十錢を盜まれたので、鍾路署で犯人搜查中

拾得物を入質

廿七日午後四時京城南大門通り五セブランス病院前で本町二丁目洋服店員が洋服生地運搬中、四反を落したのを拾得した古市町四金大植(二)が自宅に持歸り、家人が入質したと自白、卅一日朝西大門署に捕へられた

あすの天氣(一)

京城	晴	一時曇
仁川	晴	時々曇
釜山	北東の風	後曇
木浦	曇	一時
平壤	南西の風	後曇
城津	南の風 晴	曇時
大邱	東の風 晴	一時曇
元山	晴	後曇雨模樣

昨日 最高 18.3 最低 9.5　31日溫度 城午 17.3

仁川潮時(一日)

	午前	午後
滿潮	七・五五	八・三〇
干潮	一・四〇	一・四五

卅一日の概況

高氣壓はオホツク海、沿海州方面から南西に細長く延びて朝鮮黃海を經て揚子江流域に及んで居り支那滿洲朝鮮及內地はこの圈內にあり、何處も上天氣が續いてゐるが只、元山、京城、江陵、濟州及南西諸島は曇つてゐる、北海道附近には未だ低氣壓が停滯してゐて北海道は諸所雨模樣である、黑龍江上流には稍優勢な颱風がある模樣であるが詳しくは判らない、鮮內の氣溫は平年に比し中江鎭及湖南地方に少しく低目であるが其の他は一二度高

あすの豫想

高氣壓は徐々東に移動し明日中部以北は曇るところもあるだらうが一般には未だ晴の處が多い見込みである

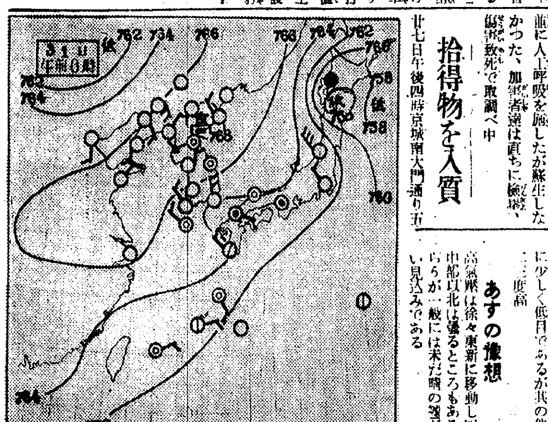

喧嘩して人殺し さく夜永登浦で

【永登浦電話】卅日午後十一時半永登浦驛前驛辨當賣子文萬興(一九)が官內金鎭鈺飲食店で酒を飲んでゐるところへ驛運田惡所人夫朴昌文(二)吳九奉(二)金容煥(二)等が酩酊して來て酒一杯づゝ飲んで出掛ける際外に置いた前文萬興の自轉車を蹴り倒したので互に喧嘩になり朴昌文が文萬興の後頭部を強打し、蹴飛ばしたので文は倒れた儘即死した、永登浦署では檢司法主任以下係官が現場に駈け付け、被害者を永登浦病院に擔ぎ込み注射に人工呼吸を施したが蘇生しなかつた、加害者達は直ちに檢擧、傷害致死で取調べ中

覇權を前に白熱化 明治神宮競技(卅一日)

【東京電話】明治神宮第八回體育大會、第三日の三十一日の競技は近づく覇權を前に愈々白熱的な鬪ひを續けた、大會の中心神宮競技場では籠球、排球、蹴球がそれぞれ回を進め戶山學校以下各コートでは硬軟の庭球戰が續けられ、又待望の靑年團對抗戰が初めて大會に登場し日本靑年館では一道三府四十三縣九十二名の靑年團員に依る壯烈な柔道優勝試合が開始され更に大會の呼び物選拔中等野球、大學新人野球が神宮球場と戶塚球場の二ケ所で火蓋を切り朝から野球ファンを吸ひ寄せラグビー高專紅白試合、大學高專相撲も今日新に熱ある力鬪を開始し大會は愈々頂上に近づきスポーツ日本の意氣は國民的關心の增大と共に昂つた

軟式庭球男子 大學高專試合 第一回戰

能野・權福(鮮鐵)	4—0	佐藤・吹浦(秋田)
黃基・淺野(鮮鐵)	4—0	田中・羽生(秋田)
李正・趙誠(京城法學)	4—0	上瀧・女田(立命)
鵜部・孫泳(京城醫學)	4—0	野間・土屋(關西學院)
向井・三宅(京城高商)	4—0	濱田・高築(關西學院)
張聖・趙東(普成)	棄權	南・川隅(中央大學)
山岸・松川(慶應)	4—2	高學・咸聖(京城醫學)
李尹・洪性(普成)	5—3	井手・水越(明大)
世良田(明大)・矢島(立教)	4—1	金浴・申鉉(普成)

▲軟球男子大學高專(二回戰)

島本・藤原(早大)	4—1	向井・三宅(京城高商)
小島・先田(大早)	4—0	張聖・趙東(京城普成)
李尹・洪性(京城普成)	4—1	稻本・花房(立命)
孫泳・鵜部(京城醫學)	4—0	岩井・小林(慶應)

▲庭球一般女子 四回戰

李正・趙淑(京城法學)	5—3	山崎・池上(關西學院)
李昌・李武(開城好壽)	4—2	佐々木・秋原(神戶女子商)

籠球 男子中等學校(二回戰)

學院	34 (15・19)	(11・18) 29	高普
商業	50 (20・30)	(20・12) 32	神戶中

庭球半島軍 秋田に快捷す

【東京にて大津特派員發】神宮庭球大會府縣對抗試合は三十一日午前九時から戶山學校で擧行、參加チーム三十五縣、三百五十組、前年優勝の朝鮮代表選手朴龍善氏の宣誓文朗讀で試合開始、一回戰は不戰、二回戰は秋田縣と對戰、兩軍五組宛出場して熱戰を演じたが朝鮮軍猛烈にあたつて秋田に一ポイントも與へずストレイトで勝つ

軟球 男子府縣對抗(二回戰)

朝鮮 5—0 秋田

崔永・鄭士(鮮鐵)	4—0	菅原・藤原(秋田)
洪承・朴龍(鮮鐵)	4—0	三浦・制生(秋田)
鄭七・濱邊(鮮鐵)	4—0	湊・三枝(秋田)

連れ出して慘殺
被害者が判り、犯人も逮捕
平壤大同江の他殺死體事件

【平壤電話】既報、廿九日午前十時頃平壤船橋里大同林業會社上手の大同江に漂着した大同郡龍淵面檢浦里廉同烈(二)の死體は解剖の結果他殺と判明、平壤署では直ちに嚴重被害者の身元その他を取調べたところ、同里の詐欺文書僞造前科三犯吳伸泳(二)が被害者廉の所有地等を印鑑僞造の上賣り拂つてゐる事が判明し、同人の行方を嚴探し卅日黃海道遂安郡の友人宅に潜伏中を逮捕した、同人は前記土地問題で甘言を以て平壤に廉を連れ出した上殺し、大同江に流したものである

潜水用の酸素大爆發 五十餘名は死傷
千葉縣下白濱町の椿事

【館山電話】三十日午後八時頃千葉縣安房郡白濱町字乙濱區長代理瀧口春吉所有倉庫から發火、同倉庫にあつた數十年前同地沖合で沈沒したアメリカ汽船ダコタ號の金塊引揚げのため、東京の吉岡網吉氏から借受けた潜水器具機械と酸素タンクが轟然たる大音響と共に爆發し、駈つけた消防夫四十數名は吹き飛ばされ、倉庫の屋根と土塊のため十數名は下敷となり救ひを求めてゐるが、尙未爆發の酸素タンクあり、近よりがたく現場は慘憺な光景を呈してゐる

負傷者卅餘名

【館山電話】酸素タンク爆發の大椿事で、現狀は目もあてられぬ凄慘な光景を呈し、夜を徹して死傷者の收容救助に努めてゐるが、高木龜吉(三)は死亡、重輕傷者三十數名は病院に收容したが、尙死傷者ある見込みで搜査中である

倉庫の火事から タンクに引火
即死十名、重輕傷者百餘名

【館山電話】卅日午後八時頃白濱町乙濱漁港口方倉庫から發火したので同町內及び附近各町村の消防組が消化に努めてゐた折柄、同九時半頃潜水作業に使用するための酸素タンク二本が突然一大音響と共に爆發したゝめ、コンクリート造りの同倉庫は木葉微塵に粉碎され、これが四散したゝめ即死十名、重輕傷者百餘名を出した、重輕傷者は直に地元病院に收容する一方館山北條千倉などの病院にも收容して手當を加へてゐる

秋の寫眞サロン
十一月一日から五日まで三越ギヤラリーで展觀
第二回全朝鮮寫眞聯盟

防寒 婦人コート一〇〇〇着特賣會 —二階—吳服部 十一月一日より

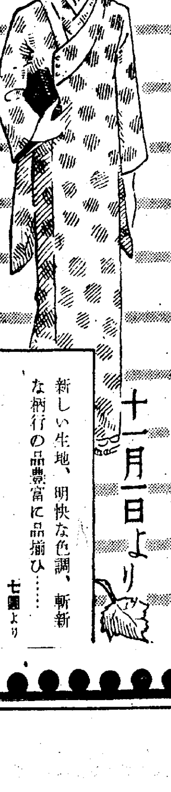

新しい生地、明快な色調、斬新な柄行の品豐富に品揃ひ…… 七圓より

婦人コート新型批評會 —二階—

均一吳服大特賣 ……二階 明一日より七日まで

京染小紋 八圓、十圓、十五圓、十八圓
色紋變縮緬 十圓、十五圓、十八圓
訪問衣 十八圓、二十五圓
繪羽々織 十五圓、二十圓
大島紬 八圓、十圓、十四圓、十八圓均一
本場銘仙 三圓五十錢、五圓、七圓、八圓均一
羽二重友仙 一圓八十錢、二圓三十錢、
（肩裏一枚分）一圓八十錢均一
紅白胴裏絹 一圓八十錢、二圓三十錢、
男物着尺地 二圓八十錢均一
正絹無地羽 三圓五十錢、五圓、七圓均一
人絹無地羽 六十錢、八十錢、一圓均一
モスリン 十錢、二十錢、三十錢均一
着尺均一大特賣

人絹男袖 一圓二十錢均一
正絹男袖 二圓五十錢均一
正絹兵兒帶 六圓、八圓、十圓均一
帶揚 一圓、一圓五十錢、二圓均一
仕立上り丹前 五圓、六圓、七圓、八圓、九圓均一
仕立上り座ぶとん(銘仙)七圓、九圓均一
〃(八端)十二圓、十五圓均一
仕立上り袴セル 九圓、十圓均一
〃 紬仙台 十三圓、十五圓均一
別珍足袋 三足 三十八錢均一
白キヤラコ足袋 九十錢均一
白ネル 一圓二十錢、一圓三十錢均一
納ネル
はぎれ……特賣

冬レデーメード大賣出し —二階洋服部—
仕立上り名古屋帶均一大特賣
セビロ、オーバー、トンビ各種豐富品揃
高級冬オーバ 四十八圓より七十八圓まで
高級冬トンビ 四十三圓より六十八圓まで
冬折衿三揃 特價 二十八圓より
モーニング三揃 五十五圓より
レザーコート上下 四十圓より七十五圓まで
冬オーバ二十圓 冬トンビ十八圓 均一大奉仕

丁子屋特選 防縮純毛 メリヤス宣傳賣出し 十一月一日より

專賣特許 洗つて縮まぬ 理想の防縮毛メリヤス

毛メリヤスの缺點は洗ふ度びに縮むことであります。然るに丁子屋特製專賣特許防縮毛メリヤスは特種の化學作用により防縮加工が施してありますから洗濯しても縮みません。染は肌着用として特種の染色加工が施してありますから特に堅牢です色合も本年流行色を取揃へてあり防縮の優秀な點肌觸りの輕快な點と共に申分なき純毛メリヤスのベストワンとして弊店の斷然推奨申上げる優秀品であります。

◇防縮純毛メリヤス宣傳品に限り御買上毎に丁子屋特製銘茶半打宛進呈申上げます

殿方用防縮毛メリヤスシャツ(上又は下)
並寸 90cm 二・〇〇 三・〇〇 二・二五 三・五〇 二・五〇 四・〇〇
大寸 100cm 二・三〇 三・〇〇 四・七〇

コドモ用防縮毛メリヤスシャツ
男子用 七、八歲—一・九〇 九、十歲—二・一〇 十一、二歲—二・三〇 十三、四歲—二・五〇 十五、六歲—二・七〇
女子用 一、二歲—一・三五 三、四歲—一・五五

コドモ用防縮毛メリヤス
五、六歲—一・七五 七、八歲—一・九五 九、十歲—二・一五 十一、二歲—二・三五 十三、四歲—二・五五
コンビ(赤又はラクダ色) 三、四歲—二・七〇 五、六歲—二・八〇 七、八歲—二・九〇 九、十歲—三・〇〇 十一、二歲—三・一〇 十三、四歲—三・二〇

婦人用防縮毛メリヤス
シャツ 二・二〇 二・八五 三・四〇 三・八〇 四・二〇
ペッチ 二・三〇 二・八〇 三・五〇

—京城南大門通—
丁子屋
新電話本局(2)三一三一番

輝く七人、カメラの王者！

第二回サロン　晴れの推薦と特選組

全朝鮮寫眞聯盟第二回の秋のサロンは嚴選の結果三十日百七點の入選を發表したが、總數六百餘の出品中より選ばれた二名の推薦と五名の特選組をそれ〲訪問して次の感想を得た

二時間目に掛つた獲物　推薦　鷺坂東氏

推薦一席の最高峰を陷れた鷺坂さんは咸興府本町に住む質屋、貸家業の若いインテリ主人である、吉報を擁つて訪れると

あの作品は本年の一月でしたか城川江堤防の夕方とてもきれいな雲を見かけたので活かしたいと苦心二時間餘り其處は子供の縄跳びが浮き出した瞬間を納めたものです、……今後も寫眞藝術のため一歩々々堅い研究を續けて行きたいと思ひます

と語つた

鷺坂さんは今年內鮮各地のカメラ競技に推薦特選四回、全入賞十八回の天才的カメラマンである

八十パーセントの期待　特選　島田常雄氏

推薦二席に入選した島田常雄氏を大和町の自宅に訪へば

春の撮影會で特選に入つて自信をつけたので今度も入選に八十パーセントの期待をかけてゐたわけですが推薦とは思ひもよらぬことでした、いよ〲自信を固めたかつてんですが、これからも出來るだけ面白いものを作つて行きたいと思つてをります

漸く締切に間に合はせ　特選　李泰敬氏

【鎭南浦電話】特選一席鎭南浦カメラ倶樂部の李泰敬氏をイカリヤスタヂオに訪ねると、まだ病後の元氣回復せぬうちにも喜びの色を浮べ乍ら

も一つの靜物コップの方にむしろ自信を持つてゐましたが、Kの氏の像が特選にならうとは思ひませんでした、病氣で一ケ月餘り休み締切りに僅か二日のところを急いで仕上げました、バックが暗くて浮き上らせるのに苦心しましたポートレートとして全く自信のないものでした

曇天で採光に苦心す　特選　岡田光行氏

【羅南電話】特選一位を占めた羅南岡田光行氏は語る

『凌遲』が特選ですか、あれは羅南から南へ七里、龍興の一漁村の收穫です、爽やかな秋の空を背に語り合つてゐる三人の漁夫達の姿態など心惹かれてシャッターを切つたものですが、曇り日で光りに惠まれなかつたためにそれ〲の顔を力強く表現出來なかつたのを遺憾に思つてゐます

元氣な氣分を盛つて　特選　藤井雅男氏

【木浦電話】裸童を出品特選となつた木浦本町の藤井雅男氏を訪ねると

特選ですつて、おや〱、感想なんて改まつて御話する程の事は御座いませんが十二三の可愛い〻裸童の斜陽を背に受けて水中で戲れて居る姿態に引きづけられて愛機ライカで撮影したものです、印畫製作上只子供らしい自由さの中から躍動した元氣な氣分と味を盛り出したい事には相當苦心致した積りでしたがどうしたか知ら？これを機會としてより一層勉强致したいと思つて居ります

ちよつとした收穫！　特選　佐藤信吉氏

特選四席『水車』の作家佐藤信吉氏は鐵道局工作課車輛係の若きエンヂニーヤである。入選の報を齎すと製圖に忙しい氏はにこッと顔をくづしながら次の如く喜びを語つた

『水車』が特選になつたなんてお恥しい次第です、寫眞は始めてから丁度三年で、ずつと局內の寫眞同好會員になつてゐます御此の寫眞サロンには昨年が初出品ですが、過日道峯山にハイキングした際、小さなカメラで東豆川にあつた水車を大撮しにしたものです、一寸した收穫だと思つたのが偶然入選したので

十二枚の乾板をフイに　特選　國弘眞一郎氏

【平壤電話】今回のサロンに見事特選の榮をかち得た平壤府船橋里國弘眞一郎氏を自宅に訪へば滿面に嬉びをたゝへて謙遜しながらぽつぽつ語る

私が寫眞機を手にしてからはもう六年にもなりますが昨年聯盟の第一回サロンに應募するまでは何處の大會にも出品したことはありません、今回特選になつたといふ『仔猫』は家にゐますけれど仔猫の貌を見てゐるとつく〲可愛さが湧いて撮つて見る氣になつたのです、眼の動きと軟い毛並とに心引かれたのですが、何しろ相手は絶へず動いてゐるので撮るのに苦心ゐたしました、おかげで十二枚の乾板を使ひました、これが特選になつたといふのは大鷲氏をはじめ特に福島柳也氏の指導よろしきによつたものです

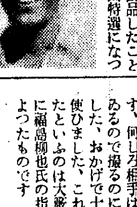

敬老慰安會

向上會館では來る三日午後零時三十分から明治節の佳辰をトし本館講堂で敬老慰安會を開催する

義太夫清鳳會

義太夫清鳳會では十月一、二兩日午後六時半から本三俱樂部階上で秋季大會を催すが、今回は、同會の顧問で素人義太夫の權威者由本露京氏が出演する外賑やかな顔觸れで人氣を集めてゐる

日本棋院　昇段大手合戰譜（1）

互先三段　増淵たつ子
先番三段　高川格

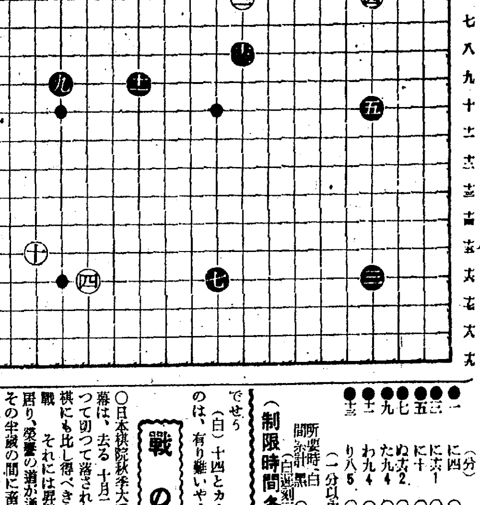

		(分)			
●一	に四		○二	上四	6
●三	に十六	1	○四	よ十六	2
●五	に十		○六	り四	16
●七	ぬ十六	2	○八	れ四	6
●九	た九	4	○十	れ十五	21
●十一	わ九	4	○十二	り六	6
●十三	り八	5	○十四	に六	9

（一分以内は切捨）
所要時間 白一・〇九 黑一・〇六（白遲刻三分加算）
（制限時間各八時間）

對局者の言葉

（黑）五で『た十』又は『れ十』と割打ちして居ると、白からも『た十』と割打ちされます

（黑）七で『り十六』に一路控へて居る方が本當でせうが、何となく打ちにくかつた

（白）八は眞面目すぎました、『た十』とか『よ十』とか、とにかく此の見當に打つて黑九の割打を防げるのでした

（黑）九を『た十』に打つと、白『た八』のツメが、六と相俟つて相當有力になりますので――

（黑）十一がおかしかつた、十二のボーシが絶好でした、次いで白『か九』の高壓を豪つても『た十二』位にトンでゐても、特に危險はないでせう

（白）十二のトビはのがせない必爭點です

（黑）白十二のトビが來てから十三と壓迫して行つたのは、面白くなかつた『に七』に守つて居るのが本手でせう

（白）十四とカカる事が出來たのは、有り難いやうに思ひました

戰の跡

○日本棋院秋季大手合第一回戰の幕は、去る十月三十日三日にわたつて切つて落された、往時の御城碁にも比し得べき血と汗との大決戰それには昇段が賭けられて居り、榮譽の道が通じて居るのだ、その半歳の間に蓄積された研究はこの大手合に於て成果が結ばれるのだから、棋士の意氣込みには素晴らしいものがある、棋士は甲乙の兩組に區分せられて居るが、角道にかける關西棋士も同一組すべきものである、その乙組戰譜中より、主として人氣棋士の顔合せ、新に擡頭した棋士の力戰さては又それ等に關係なく、昇段に影響を及ぼすべき所謂問題の手合等を擇んで紹載する本棋譜は朝鮮に於ては本紙のみが有する特權である。

第一局として關西參加組中、田中三段と雁行し、近來頓みに頭角を表はして來た高川氏の新三段振りと增淵女流三段の力戰振りとを示さんためる特に本局を擇んだのである●黑一、三、五――依然として新布石法を把持し、舊法を殆んど加味しない點、關西組の御大久保松六段の號令に服するものか、自己の所信に邁進するものか、分らぬが、とにかく關西組全體――久保松六段、田中三段、高川三段塲內初段――が、前季に於いては申合せた如く、高目主戰を採り今季に於いては三連星――即ち星打ちに戻つたのは因る所があるのであらう〇白二、四の高目に據つて、增淵女史は黑の星に對抗陣を張つたのも當然出來る〇白六で『た十』だと、黑七を占め『ぬ四』と『ぬ十』の天元とを見合ひにするが●黑七は白四が『た十六』の星でない關係上『り十六』の方が釣合ひを保つ道理ではあるが、理論と實際とが必ずしも一致するものとは見られない●黑九の割打ちが絶好である事は白八のシマリの疑問を意味する、此の白八で『た十』に釣合ひの好點を占め、黑が左上隅に入るか、左下隅に入るかを見て策動するのが面白い●黑十一、十三など、純然たる新戰式の手法、その適否は姑らく措き、かゝる手法で大勢を制しつゝ進んで行くのは、實力がなくては打てない理である

女優ナナ

アンナ・ステン　渡米第一回作　ユナイト作品

『カラマーゾフの兄弟』『泣き笑ひの人生』『激情の嵐』のアンナ・ステンが、米國へ渡りユナイトで作つた第一回作品、はじめはG・フイツモーリス、中途からG・キューカーが監督したが、試寫の結果ゴールドキン氏のお氣に入らず脚本も書きかへ共演者も變へドロシー・アーズナア監督、共演はライオネル・アトウイル、メー・クラークで撮つたといふ、ゾラの小說『女優ナナ』を自由に改作してむしろアンナ・ステン薄倖なる美女の戀愛悲劇をつくり上げた（近く京城封切）

邦畫ニュース

◇JOスタヂオでは十一月早々次回作品に着手する事になりビクターから再び市丸を借受け長田幹彥書卸しの『鳥追お市』（假題）をHCAにより余藝部として映畫化する事になつた、市丸は勿論鳥追お市に扮して情緒的な俚謠を試聽に得意の美聲を聽かせる筈

◇大辻司郞、松井翠聲を中心とする松竹新喜劇團『ショウボート』は初め『松竹スキャンダル』等といふ名も考へ出されたが、首腦部が頭をひねり續けた揚句この名に決定したもの、顧問の菊池寬氏にも『時代にふさはしい非常にいゝ名だ』と推稱され有頂天である、目下十二月東京劇場に於ける第一回公演の準備が進められてゐる

◇PCL映畫製作所では昨今頗る能率順調十月には『いたづら小僧』『エノケンの近藤勇』を、下旬には『サーカス五人組』を提供したが更に『都會の怪』『七時三分』を十一月には封切し又年內封切のものには目下撮影中で近日完成の矢倉茂雄監督『人生初年兵』木村莊十二監督製作『女軍突撃隊』近く製作の成瀨巳喜男監督『週末記』其他準備中の二三の新作品がある

◇トーキー小唄『紋次郎屋の唄』で一躍人氣者となり、ポリドール・レコードでも知られてゐる日活スター小林重四郎君は、去る廿一日親友嵐寬壽郎等數名を日活スタヂオ前の自宅に招き、突然愛妻八島縣子さん（元日活現代劇スター）と結婚解消式を擧げた、二人の間には一子芳子（三ツ）さんがあり結婚生活四ケ年、幸福な生活を羨まれてゐたが、內面的には家庭のトラブル絶えず遂にこの氣の毒な結末を見る始末になつた

◇『雪之丞變化』で女形の還暦ばかりやつてゐた身が今度の『天保安兵衛』では堀部安兵衛によく似たのんだくれを演せねばならなくなつた林長二郎、雪之丞役で昨日迄出してゐた女形らしい聲を、べらんめえ口調にかへるため今日此頃では撮影のない時でも『而云つてやがるんでい、俺ら安兵衛になりやしたんでい…』をやり始め、この映畫完成までこの口調で通す決心だとは……

◇新興キネマでは現代劇部の大泉移轉も完了し正月大作の一つが吉川英治原作の『青空士官』と決定した、これは田中重雄監督の第一回全務省で島田稔が主演する外新興東京スター總動員で製作される筈である、詳細のプランは近日正式決定を見る筈

友衛の新作にも期待

◇群がる名人連の向ふを張つて依然浪曲ファンの大半を占有する友衛である、初日、朝日座に彼の唸りを聞いたものは、全く浪花節の、否純國粹藝術の奥深さとその眞價を發見し、名調の三味境にしつぽりと陶醉したであらう、やはり彼は浪花節の天才である新作藝愛說では爛熟した彼獨特の個性は十分發揮された

◇我々はいはゆる文藝浪曲にあまり期待を持たないしかし今日までの決り藝道ではもう鼻についてゐる、この時友衛がかうした新作ものをひつさげて呼びかけるのは嬉しい、彼の妙節にバリ〳〵の聲龍に更にこの內容を持たせたらこれこそ鬼に金棒である

便利な航空郵便

利用法を存じないと汽車便と同着します　締切時間を御記憶なさい

滿洲事變以來わが定期航空は躍進時代とも申しませうか航空郵便物の增加率は著しいものでありまして年々六七割方增加して居ります特に昨九年は九割にも達して居りまして誠に結構な事と存じますこれと云ふのも

各都市の商業家は勿論其他航空を理解せらるゝ方々が航空郵便の眞價を御認めになつて之を利用すれば電報よりも安い料金で而も午前九時二十五分迄に京城郵便局へ出せば其日の夕方午後八時三十分には東京飛行場に到着して直に東京中央郵便局に運ばれ速達せられますから夜十二時前には受取人に着いて用が足りるからであります即ち利用が良ければ電報及電話よりも比較にならない程利益があるのであります、此處で皆樣に特に御記憶願ひたいことは飛行場所在地の各都市に宛てた航空郵便は

速達として取扱はるることゝであります、航空郵便も利用方法を誤ると汽車便と大差ない事が間々ありまして　これでは航空郵便も價値がないなどと時折非難されることがありますから次の航空郵便の締切時間をよく了解して下さい

締切時間表

上り便（內地方面行）
▲京城郵便局（午前九時廿五分）▲本町四丁目航空ポスト（午前九時）▲長谷川町（同）▲京城驛（同九時五分）▲光化門郵便局（同八時十九分）▲鍾路二丁目（同八時十二分）▲西大門局（同八時二十六分）▲龍山局（同八時四十六分）▲三角地（同八時卅三分）

下り便（滿洲方面行）
京城郵便局（午後零時四十分）▲本町四（同零時十五分）▲長谷川町同（零時二十五分）▲京城驛（同零時二十分）▲光化門（午前十一時二十九分）▲鍾路二（同十一時二十二分）▲西大門局（同十一時三十六分）▲龍山局（同十一時五十六分）▲三角地（同十一時四十三分）

紙上病院　腹がゴロ〱

【問】三ケ月前から食慾が減り常に腹がゴロ〱なる時々水が飲みたくなるので飲んでしまつたら餘計に腹がだるく腹がゴロゴロ鳴ります、便通は二日に一度最初はいゝですが中途でげり見たいに水分の多いのに變ります、尿は黄い時（特に）が多く何時もさつぱりしません、目はくぼみがちでやせる一方で體力が續きません、療法なり藥名なりをお知らせ下さい

答　本田博士　貴下の病氣は主として胃擴張症だと思はれます、療法としては胃洗滌が相當效果があります。なほ食餌は軟かにして消化容易なるものがよく、而も一度に多量の攝取をさけ攝取回數を一日四五回にすることは好結果があります『バタ』牛乳の如き比較的消化容易なる脂肪は適量にこれを攝取して差支ありませぬ、又食後一定時間臥床することは良効あることがあります、そして飮食の食餌攝取に際しては水分を制限し且夜間の間食は絶對に避けねばなりませぬ、輕症者は適度の屋外運動を必要とするも重症者に於ては之れを避け却つて時々絶對安靜を守り臥床療法を守る必要があります、藥劑療法は醫師の治療範圍に屬するので記載を略します

幼兒には……戶外運動を

今時晝は幼兒も戶外で運動させ、

お料理紙上講習（第四回）

季節趣向料理【下】

朝鮮割烹調理研究會

作り身　かじき鮪霜作り　紫蘇、ひたし醤油、青子木切り
調理　かじき鮪を五分位角の拍子木切りし熱湯をサツトかけ霜を降水にて水氣を斷ち四角に庖丁一人前三切を器に盛りあらひに薄磨おろし（大根をおろし摺くし汁をしぼり薄磨形となし上におろしわさびを置く）青紫蘇したし醤油（そば出汁の半杯醤油一杯に削鰹節少量を加へサット沸かし漉して冷す）を添へ供す

向付　煎り出汁、摺身紅葉おろし、猪口甘出汁　揚げ（青とう、紅）
調理　吸物に使用せる殘身に玉子（摺身百匁に對し玉子一個の割合）を加へ、味の素適宜味淋一杯（盃）にて好みの味付し、徑五六分位の丸に取り熱湯を通し氣に取り水氣を斷ち、別に玉あられを摺鉢にてよく摺り水嚢にかけメリケン粉位になす、先の丸に玉子の白味をまぶし玉あられの粉を付け煮立ちたる油にて狐色に揚げ洋紙に取りて油を去りおろし（大根に唐辛をかきまし）を器に盛り天に青とう二丁、紅三個を器に盛り天に青とう二丁、紅にておろす）添へ熱き甘出し（出汁三杯味淋一杯醤油一杯を鍋に入れ削り鰹節少量を加へサット沸かしたるを漉す）を別猪口にて供す

香物　白菜鹽漬、大根の糀漬　高菜鹽漬
御飯　松茸御飯

廢物利用

鹽の荒は水をたつぷり加へて充分に煮出し漉して大根を煮、冷藏庫に入れて煮こごりとなせば良き晩菜が得られます

大根、人參の皮はよく洗つて長目にきざみ出汁粕の昆布も線に庖丁し一夜立ちきすれば漬け上りますから洗はず共儘食膳に供せば美味しい一夜漬が得られます

別に大根、人參を漬けなければ線切りし油にてよく炒り鍋に取りて出汁、豆腐（適宜に切る）を加へ醤油、砂糖少量）にて好みの味付し汁を煮詰めますればケンチンが出來ます

讀者欄

▲大爆生兄妹、學校方面で借間、自炊致し度し（初音町八四仲）▲南山町附近に八疊の間空人なき下宿を求む（明治町一ノ二六河崎方伊藤）

今晩のラヂオ

▲六時　童話劇　▲七時三〇分　講演類　人類について吉田源之亮▲八時から青年和樂の夕謠曲　山姥（東）梅若武久外▲八時二〇分常磐津（東）後の月酒宴の島台千東勢太夫外▲八時四〇分長唄石橋吉住小太郎外▲九時義太夫谷蛾軍記鶉竹呂太夫外

洋樂鑑賞の夕
昭和拾年拾壹月壹日（金）午後七時　於　明治製菓三階ホール
ポリドール洋樂レコード第百回發賣記念
クロイツエル・ソナタを中心とした
▲來場者に（ヴイルヘルム・フルトヴエングラー　ゲ・オルダ・クーレンカンプ　ヴイルヘルム・ケンプ）サイン入ブロマイド差上げます（數に制限あり）
日本ポリドール蓄音器株式會社　朝鮮支店

洋服　地方御註文ハ身長、體重及ビ年齢御記入ノ上送料金卅八錢振替口座ヘ拂込マレタシ（カタログ進呈）
背廣　三ツ揃　黑紺サーヂ A十四圓 B十八圓・黑メルトン金十二圓　黑、紺セル A十二圓 B十七圓　ビツケ、紺スコツチ 金廿五圓 黑、紺、茶ノ三種
モーニング　黑サーヂ詰襟上下十二圓・黑セルA九圓B十五圓・黑メルトン九圓　黑上衣チヨッキ A廿五圓 B卅五圓・立縞ズボン A六圓 B八圓
オーバア　（パパリ晴雨兼用 A四圓 B八圓 C十圓）（黑紺ラクダ A十五圓 B廿五圓 C卅圓）（黑スコツチ A十圓 B十圓）
財團法人　大阪洋服學校　大阪北區中之島　田簑橋南一丁目　電話土佐堀二千五百一番　振替大阪一九〇九八番
洋服裁斷講義錄　獨學用　敎授料金壹圓・毎月

主催　朝鮮菊花同好會　大菊展覽會　一日より五日まで　ギャラリー

主催　京城府
京城副業品展示即賣會
・一日より五日まで・四階ホールにて・
愈々進歩しつゝある京城府內の副業品各種を蒐め第三回の展觀即賣
種目　布帛製品・木製品・紙製品・竹製品・杞柳製品・編組物・其他
防縮加工　毛メリヤス製品賣出し　三階
防縮、防虫の純毛メリヤスを宣傳の爲め御買上二圓毎に粗景を呈上
子供用毛糸製品特賣　地階
あたゝかく可愛いゝセーター等を廉賣
三井德用炭特賣　地階　二十キロ入一俵　特價　九十五錢
主催　全朝鮮寫眞聯盟
第二回朝鮮寫眞サロン
・一日より五日まで・五階ギャラリーにて・
全鮮的に募集せる印畫六百餘點より嚴選せる優秀作品を展觀
三越　京城

三中井のせいもん拂
明一日より五日まで
最近…物價昂騰の折柄…せいもん用として底値時代の仕入品を…そのまゝ價格の大奉仕値にて……全店一齊大廉賣
三階　七五三お祝衣裳陳列
三階　流行の婦人コート地品揃
一階　毛皮首巻逸品陳列
四階　各女學校制定オーバー賣出し
三階　帶羽織紐ネクタイ組編實演
五階　別誂洋服簞笥豫約特賣
寫眞機部新設記念　寫眞懸賞募集　應募規定書は六階賣場にて差上げます……
主催　朝鮮日々新聞社
煖房と燃料展覽會　一日より十日まで　於五階ホール
斯界の一流品を一堂に集め實演に依り各其の特徴及性能を供覽
實演は……於屋上
參加店　三井物産株式會社　京城電氣株式會社　丸三商會　京城ラヂオ商會電氣部　杉山商店京城支店　根木久作商店京城支店　高田商會　島田木炭部

鐵鑛自給は焦眉の急
速に鮮內鐵鑛を開發せよ
日本商議總會に朝鮮から提案
會頭自ら提案理由を説明

朝鮮商工會議所では十一月十九日より廿一日まで開催の日本商議組合に對し「帝國製鐵政策の確立を期するため朝鮮鐵鑛の開發を促進せられんことを要望す」との議案を提出、商議會頭及び伊藤理事が上京提案を說明することになつたなほ理由書は次の通り

最近に於ける我邦鐵鑛の總需要高は三百萬噸にして國內鐵鑛產出高は僅かに一百萬噸に過ぎず、不足高二百萬噸は之を外國に仰がざる可からざるの實情にあり然るに今や我邦製鐵事業は益々發達の勢を示し、其の需要原鑛量も逐年增大するの趨勢なるに鑑み、之が自給の途を講ずるは國家經濟上絕對必要たるは勿論一朝有事の場合に備ふる所以にして、而も現下の國際情勢は到底之に依つて晏如たるを許さゞるものあるを認む、翻つて朝鮮の鐵鑛は咸鏡北道茂山一帶の太鐵床を初め全鮮に亘り極めて豐富なる賦存狀態を呈し、其の埋藏量實に五億噸と稱せられ之が開發は獨り朝鮮產業の發展に資益するのみならず、我邦鐵鑛自給上必要且焦眉の急たるを信ず、政府は宜しく國家百年の大計の下速に帝國製鐵政策の確立を期する爲朝鮮鐵鑛の開發施設を講ぜられんことを望む

前年度と同じく 籾貯藏獎勵實施
◇—各道に通牒を發す

朝鮮米の移出月別平均と出來秋に於ける農家の投賣防止策として當局は籾、玄米の短期貯藏を國庫補助によつて獎勵してゐるが今年度も玄米二十萬石、籾三十四萬石の短期貯藏を實施することになり十一月末迄に入庫し翌年二月迄在庫するものに對し玄米一石一圓二十錢籾七十錢とすることになり十月三十日附各道へ通牒した

鐘紡進出の目的
印度や支那紡への自衞策
津田鐘紡社長入城談

津田鐘紡社長は卅一日午前七時四十五分着の列車で入城、朝鮮神宮參拜後永登浦工場鐘淵纖維作業場等を視察し正午朝鮮ホテルに入つたが語る

大連上陸後天津、山海關、北京濟南、青島等を巡り紡績工場等を見學、更に大連を經て奉天、新京、ハルビン、桂木斯、牡丹江等にも行つてきたが、ハルビン以南は全く日本化してをり今後の發展はハルビン以北及びその東西であると思はれた朝鮮の紡績工場は光州と京城のほか、平壤、全州、大田が決定してゐる着工は時期の問題で大邱は未定である、昨年春朝鮮へ來た時は農產物が安く農村は疲勞の狀態で、工場を作るもの朝鮮への御奉公といふ氣持もあつたが今年は全く變つて非常な景氣である、工場の二十や三十や作つたとてこの景氣は出ぬ、朝鮮內の工場は必ずしも紡績ではなくラミー工場と半々になつてゐる、朝鮮の棉花は質よりも量の問題で、土地に合ふものを多く作らねばならぬ、紡績は大勢は太番手の萬能時代である、鐘紡が幾つも工場を作るのは朝鮮や內地が相手ではなく今後發展を豫想される印度及び支那紡績に對する自衞策である、其意味からしてこれ等と同一民度の朝鮮へ工場を作る必要を考へたのである、日本の紡績業の前途は當業者が勉强さへすれば非常な光明に滿ちてゐる

なほ氏は卅一日總督府訪問、一日は政務總監の招待を受け同日午後十時五十分發で光州に赴き木浦、麗水、全州、大田、大邱を視察、六七日頃退鮮するはず

對外貿易 遂に出超
大正七年以來累計出超は初めて

【東京電話】大藏省發表＝十月下旬對外貿易概算額は左の如し（單位千圓）

輸出	一〇一、六五七
輸入	七八、八七六
合計	一八〇、五三三
出超	二二、七八一
一月以降累計出超	一三、〇五四

漁油定量 遂に三圓五錢

十月分魚油共販定量入札は二十六日入札、二十八日兩入札を行つたが折合はず、三菱と隨意契約成立

國產問答
電力の輸出商品化
伸びる水電國（九）
内地電氣界はまだ割高だ（上）

「日本のやうな水電國は電力の輸出が出來たら便利だネ、急流の水が輸出商品化するんだからね」

「所がその時代はもう始まつてゐる輸出といつても、外國へ電線をかけて電力を輸送することは出來んが、之を商品にして輸出すれば同じことだ、日本の工場は今では約九割五分まで動力は電氣だが、その動力代は輸出商品中にチヤンと含まれてゐるんだから一種の電力輸出さ、併し今僕の云はうとするのはアンモニア肥料だとか、アルミニウム、マグネシウムなどの樣に多量に電力を要する工業品は製品代價の大部分は電力代だから、之を輸出するやうになれば電力そのものを輸出するのと大した變りはない、斯うして日本は四面太洋で圍まれて外國へ電線は架設し得ずとも、居ながらにして電力を輸出するとが出來るその時代は既に始つてゐるんだ」

「日本の電力料が高價なので化學工業は困ると云ふぢやないか、それでもそんな事が出來るんかネ」

「日本の電力會社は嘗ては電燈に主力を注いで來た、その時代には電力の高いことなんか大した問題でなかつたのだ、その後動力供給事業が發展して電力の高いことが非難されたが、マアどうにか誤魔化して今日までやつてきたんだ」

「併しこゝに電力を原料品にせねばならぬと日本の現在の電力會社の原價では高過ぎて困る、それで近頃興る化學工業で電力を多量に喰ふものは皆特別の工夫をして電力を安くしてゐる、安い電力を買へない場合には自分で安い發電を兼營することになつてゐる」

「併しこゝ一、二年は一般工業界の繁盛で、電力會社も素晴らしい景氣が出て、電力飢饉の時代さへ來ようとしてゐるから當分電力會社の電力は之を原料品化することなどは一寸六ケ敷いね」

「各電力會社は新設擴張を大分始めてゐるが『仲々鼻息は荒いよ』」

「日本は電氣國として餘程發達してゐるのだらう」

「それやそうだ、横濱へ上陸した外人が東京まで京濱國道を自動車でやつてくる途中に十五萬ボルトの高壓線が掛つてゐるのを見て、少しでも此の方面の知識のある者は、十五萬ボルト、十五萬ボルトとびつくりしてゐる圖はよく見掛けるつまり日本人なんて大したものであるまいと考へて來た連中は皆この十五萬ボルトで一先づ度膽を拔かれるらしい、併し日本ではもう十年前からこんな送電線は使つてゐるんで珍らしいことでもなんでもない」

「唯日本の電氣業界の缺點は矢張り割高なことだ、世界の水力電氣業として、日本は加奈陀に次ぐ第二位の國だが、加奈陀では電力が甚だ安いから隨分と粗放なことにまで使はれこれがあの國の工業や鑛業を大いに助けてゐる、近年加奈陀では金やニッケル其他の鑛產品は非常に殖えてゐるが、全く電力がなかつたら、あれほどの發展は見なかつたよ、何時でも羨しく思つてるんだ」

上海標金 恐慌深化す
一擧千二百元
對外爲替暴落

【上海卅一日電通】上海標金爲替市場は前日來の恐慌狀態を更に深化し、標金は二十八元二十方上放れて寄付き一擧に千二百元丁度の二百元大台を乘せて寄付き一方對外爲替は對英一志二片四分の三、對米三十弗四分の一、對日百五圓丁度と對英は十六分の暴落二片台を割り、對米も亦一弗十六分の一方暴落して三十弗を割り、對日は圓元關係を下放れてパーに接近して賣り買ともノミナルで商談なく底なしの低落に市場は恐怖的人氣に煽られて居る

米倉定時總會
七分配當案可決

朝鮮米倉會社では卅一日午前十時より京電ビルに第五期定時總會を開催▲第五期諸決算案並に利益金分配案の件▲取締役松原純一氏に慰勞金贈呈の件▲定款變更の件▲退任取締役松原純一氏補選の件を附議七分配當案を異議なく可決取締役補選は横瀬守雄氏（鮮銀理事）に決定、定款變更は補缺重役の任期を前任者の殘任期間を通算すること、其の他取締役、監査役の報酬額變更（增加）を決定、松原純一氏に對する慰勞金贈呈は重役會一任を決定し散會した、利益金處分案左の如し（單位圓）

▲當期總益金一、五二八、三〇九▲同總損金一、三五〇、六六四▲差引純益金一七七、六四五▲前期繰越金一〇、八一五▲合計一八八、四六〇▲之が處分▲法定積立金一〇、〇〇〇▲別途積立金一五、〇〇〇▲社員退職基金五、〇〇〇▲役員賞與一五、〇〇〇▲株主配當（年五分）九四、五二〇▲特別配當（年二分）三七、八〇八▲後期繰越一一、三二一

につゞく油界に伊エ紛爭の擴大の好影響として注目される

萬浦積取運賃
朝鮮郵船

朝鮮郵船の朝鮮米積取港萬浦（全北）の鮮米運賃は各船會社共に群山より五圓安に決定した

人絹用パルプと製紙事業に一轉
北鮮製紙製品を變更

北鮮製紙化學工業會社の設立趣意は落葉松材を利用してクラフト・パルプ（袋用紙原料）を作るにあつたが、其後試驗の結果同パルプは强靭性を缺けるためクラフト・パルプの製造方針を中止し、同一機械を以て製紙兼人絹用パルプを製造することゝなつた、同製造方針の變更に就て總督府の諒解を得たが後者のパルプはクラフト・パルプより高級のものである

製紙株の過半數
王子系で獲得
浮動株買收で

北鮮製紙の株主は創立以來可成りの移動が行はれたが、北鮮製紙の資本的背景をなす王子證券では漸次浮動株を買收し、九月三十日現在では王子證券の持株は總株數四十萬株中二十萬九千二百九十七株を占め過半數を獲得し完全に王子製紙の支配下となつた、なほ大株主で主なるもの左の如し

▲漢城銀行一〇、二〇〇▲朴興植一〇、〇〇〇▲追間一男七、五一〇▲東拓五、〇〇〇▲鮮銀五、〇〇〇▲殖銀五、〇〇〇▲多田榮吉五、〇〇〇▲大川平三郎四、〇〇〇▲貯銀三、〇〇〇▲淺野太三郎三、〇〇〇▲有賀光豐三、〇〇〇以下略

北鮮製紙總會
利益金を繰越

北鮮製紙化學工業會社では三十一日午前十時十分より銀行集會所に於て第一回定時總會を開催、藤原專務取締役議長司會の下に

一、第一期決算案の承認及利益金處分案の決議を求むるの件

を附議異議なく可決同二十分終了した、「當期利益金は二百八十圓三十七錢でそのまゝ次期へ繰越した、なほ拂込資金の運用により九萬九千八百餘圓の收入を擧げたがこれは假收入金として建設費に繰入れることになつた」

暹羅印度方面の米穀事情調査
農林省が

【東京電話】農林省では暹羅印度支那及び印度方面の外地米穀事情を調査せしむるため米穀局外地課の表技手を同地に派遣することとなつた、同技手は十一月上旬出發約三ケ月の豫定で同地方の米穀生產取引關係等を詳細調査の筈

落穗

對外貿易は十月下旬を以て遂に出超に轉じた▲その額一千二百萬圓▲本年貿易に於て累計出超といふ輝かしい成績を擧げたのは世界大戰後以來の事▲內地だけの對外貿易では既に初旬以來出超となつてゐたが、朝鮮、臺灣、關東州を加へた全日本に於て目出度く黑字と來た▲海運界の活況で貿易外收入勘定も良好▲此の分では棉花の輸入が開始されてゐるとしても十年末貿易尻は出超五千萬圓は先づ動くまい▲例年一億二、三千萬圓前後の入超をみてゐたのとは段違ひである▲景氣は貿易の黑字からといふ處だ▲朝鮮商議が日本商議總會に臨んで朝鮮鐵鑛の開發を提案する▲東京の眞中で國策的獻言を大聲叱呼するに絕好の時期といふべし

株式
新甫待ち不勢
閑散を呈す

前場 前日不勢のあと今朝は別に新規の材料もなく大阪は鋼管が一圓安其他も二、三十錢の寄附をみせたので當所新東は一六二圓六と六安大新不申日產七九圓五と九安朝取七五圓六と四高朝新三二圓七と一安に寄附あと新東は一圓台に焦付き横樣を呈したが引際東京の安値引を入れて二圓台を割込み日產も辛じて九圓台を維持し朝新は一五圓九から五圓七と軟調を呈し新甫待ち人氣にて活氣なき場面を呈し結局新東は一六一圓七と九安日產七九圓二と二安朝新三二圓七と同事に前場引

後場 前場閑散のあと後場は下旬貿易の出超更に一月以降累計一千二百萬圓と十數年來の出超實現も新東日產共に三、五安に寄附あと新東は二圓丁とありたるも出超は既に織込濟みの事とて別に大きな刺戟ともならず二圓を天井に競合日產も九圓台に乘せ朝取七五圓八安取七圓七とあり結局新東一六一圓七と三高大新九七圓日產五九四と五高朝新三一七圓日魯五七圓五拓新一五圓八と大引

月替り待ち

今朝は前日來の氣乘薄き場面の連續とて大阪は新東鐘新以下雜株に至るまで何れも一、二錢安鐘當の一圓安が目立つてゐた之が爲めに人氣は萎縮せるかに見受けられ閑散ではあり双方共に月替り待ちの人氣であつたそこへ東京新東が一圓一安の安値引となつたので當所新東も一六一圓七と氣崩れた日產は又も八〇圓を割つて七九圓台に低迷しこの一角は依然として軟化せるかに見受けられるのでこの成行如何も人氣の上に大きく響いてゐる

るまいか、豫算編成の難關も增稅がある實現不可能とは思はれるが之が何れからか切出されるであらう——さすれば一つの暗影となつて市場を壓迫するであらう大演習終了後に於ける政局の推移も注目されてゐるが未だ活氣ある場面は望まれないであらう

砂糖ゴム株高

主力株は何れも不勢を演じてゐるが過般來好調を買はれてゐた砂糖株は又も現物高で買氣を刺戟し帝糖一二六圓丁同新五五圓丁明糖六七圓丁日糖新七一圓五と何れも一圓高鹽水港製糖も四六圓丁と强調であつた糖界の前途は極めて樂觀されてゐるのでこの買氣は投資筋によつてまだ當分續けられる事であらうこの外ゴム市況の好轉によつてゴム株が買はれ軒並に一圓高であつた即ちボルネオゴム一二圓五馬來ゴム二四圓丁同新一〇圓二日產ゴム二八圓丁熱帶產業三〇圓丁南阿公司六九圓五同新二二圓丁と活況を呈してゐたゴム市況の好轉は目下の情勢では相當永續性があるとみられるので買氣が潜在してゐるやうである又生絲高によつて片倉郡是の製絲株も相當買狙はれてゐるらしく商品高による業績好轉を買はんとする傾向は財界の實勢を如實に反映したものであつて之が發展性は注目すべきである

放射線

▲月末の事とて活氣なき場面であつたが引際東京安に新東が安かつた外雜株は大して變らなかつた新東に對しては據材料待ちの態である▲此新東安とは逆に砂糖株とゴム株が高かつた市況の好轉から買氣を喚んだ物である買勢を反映せる物として注目してよからう▲砂糖株はもう大して買餘地は殘してゐないゴム株は今後のゴム市況の推移で妙味があるかも知れぬ▲投資筋が大きく出動するとか何とか云はれてゐるが綱金融筋は此頃は一向出て來ないなかだ▲たゞ保險團があるから云へば證券界に支配的力を持つてゐると云へる毎月二千萬圓からの投資力を持つてゐるのであるから大したものだ▲所がこの保險團が此頃は一向短期市場にも出動して來ない實情を聞くと殆んど現物のみを買付けてゐるらしいそれも千や二千でなくて萬と纏つたものを現物で持つて來いの注文だ▲東京あたりの證券業者もこの大事なお客の注文に株を揃へるのには並大抵の苦心ではないらしい投機から投資へと變つて來た反面を物語つてゐる

今秋田株式現物店 現物專門 京城府明治町 電話本局(2)代表 5155 5156 5157 5159 5150 644

卅一日午後一時調

銘柄	値	銘柄	値
鮮銀	[illegible]	東電	[illegible]
同新	[illegible]	大同電	[illegible]
殖銀	[illegible]	帝人新	[illegible]
朝鉄	[illegible]	日魯新	[illegible]
金鉄	[illegible]	三菱	[illegible]
鮮銀	[illegible]	北炭	[illegible]
三菱	[illegible]	日石新	[illegible]
東拓	[illegible]	大島鋼	[illegible]
東亞新	[illegible]	日魯新	[illegible]
パルプ	[illegible]	商船新	[illegible]
京紡	[illegible]	満鉄新	[illegible]
朝鮮新	[illegible]	淺野二	[illegible]
日燃	[illegible]	王子新	[illegible]
東洋	[illegible]	鮮紙	[illegible]
電化新	[illegible]	エタ新	[illegible]
市電新	[illegible]	日石新	[illegible]
朝無煙	[illegible]		
片倉	[illegible]		
長津	[illegible]		

株式（卅一日）

朝取短期

銘柄		寄付	大引	高値	安値
朝取	前	七五·六	—	七五·六	七五·六
	後	七五·八	—	七五·八	七五·八
同新	前	三三·七	三三·七	三三·七	三三·七
	後	三三·七	三三·七	三三·七	三三·六
大新	前	—	九七·〇	九七·〇	九七·〇
	後	—	—	—	—
新東	前	一六二·六	一六一·七	一六二·七	一六一·七
	後	一六二·四	一六一·七	一六二·〇	一六一·〇
日產	前	七九·五	七九·三	七九·五	七九·三
	後	七八·九	七九·四	七九·四	七八·八
鐘新	前	—	—	—	—
	後	—	—	—	—
日魯	前	—	九七·五	九七·五	九七·五
	後	—	—	—	—
帝人	前	—	—	—	—
	後	—	—	—	—
拓新	前	—	一五·八	一五·八	一五·八
	後	—	—	—	—
安取	前	—	—	七·七	七·七
	後	—	—	—	—
日穀	前	—	—	—	—
	後	—	—	—	—
同新	前	—	—	—	—
	後	—	—	—	—
東電	前	—	—	—	—
	後	—	—	—	—
鋼管	前	—	—	—	—
	後	—	—	—	—

朝取實定と日步

銘柄	算定	日步	代引
朝取	七五·〇〇	一九	三三〇枚
同新	三三·〇〇	三	一〇〇〇
大新	九六·〇〇	二	一三〇〇
新東	一六三·〇〇	逆六九	不八〇
帝人	一四二·〇〇	四四	一〇〇
拓新	一五·五〇	逆一二	不二〇〇
日產	八〇·〇〇	一六	三五〇
日魯	九六·〇〇	一	不二〇
安取	八·〇〇	二	一三〇

朝取短期建玉表

	賣方	買方	建玉數
朝取	三	六	二八〇

大株短期

銘柄		寄付	大引	高値	安値
大新	前	九七·七	九七·一	九七·八	九七·二
	後	九七·三	九七·一	九七·五	九七·二
鐘新	前	一一一·三	一一〇·三	一一一·一	一一〇·三
	後	一一〇·三	一一〇·八	一一〇·八	一〇九·七
日產	前	八〇·一	七九·五	八〇·一	七九·五
	後	七九·三	七九·四	七九·四	七九·三
新東	前	一六二·八	一六一·六	一六二·六	一六一·六
	後	一六一·五	一六一·七	一六一·八	一六〇·九
日鑛	前	一一三·〇	一一一·六	一一三·二	一一一·四
	後	一一二·四	一一二·二	一一二·四	一一一·一
日レ	前	七五·九	七四·六	七五·七	七四·五
	後	七四·四	七四·二	七五·五	七四·五
日毛	前	—	一〇七·二	一〇八·〇	一〇七·〇
	後	一〇六·九	—	一〇六·九	一〇六·九
淺一	前	三三·九	三三·九	三三·九	三三·八
	後	—	三三·九	三三·九	三三·九
帝人	前	一三八·六	一三八·一	一三八·六	一三八·〇
	後	一三七·六	一三八·〇	一三八·〇	一三七·六
同新	前	九二·五	九二·五	九二·五	九二·五
	後	九二·五	九二·五	九二·五	九二·一
鋼管	前	一二一·三	一二一·七	一二三·〇	一二一·四
	後	一二一·五	一二一·六	一二一·六	一二一·三
日魯	前	九六·〇	九六·二	九六·二	九七·七
	後	九七·九	九七·八	九七·九	九七·七

大株長期

銘柄	前寄	前引	後寄	後引
東株	一六二·五	一六二·三	—	—
新東	一三二·〇	一三一·五	—	—
鐘紡	一四〇·八	一四一·三	—	—
同新	九八·一	九八·〇	—	—
大株	九七·六	九七·三	—	—
同新	八七·一	八七·五	—	—
日搾	七七·七	七七·六	—	—
日產	八六·一	八六·一	—	—
郵船	二三·二	二三·二	—	—
同新	—	—	—	—

短期 四·三三〇枚　累計 一〇九〇·六三〇枚

銘柄				
大新	一〇四	一五二	一·八〇	一·八〇
新東	一〇	三	八·二〇	八·二四
拓新	八	九	一·八二	一·八六
日產	一〇	三	八·八〇	八·〇〇
日魯	三	三	—	一·四〇
帝人	—	—	—	—

東株長期

銘柄	賣	買	取組
日產	六	一〇	三七·四〇〇
新東	四六	四九	八〇·九九〇
大新	三	二〇	九〇·八六〇

銘柄	前寄	前引	後寄	後引
倉紡	休會			
鐘紡	—	—	—	—
同新	—	—	—	—
新東	—	—	—	—
三菱	—	—	—	—

東京短期

銘柄		寄付	大引	高値	安値
新東	前	一六三·〇	一六二·九	一六三·二	一六二·九
	後	一六二·七	一六二·九	一六三·二	一六一·六
東電	前	四四·二	四四·一	四四·二	四四·一
	後	四四·〇	—	四四·一	四四·〇

東京短期喰合

銘柄	賣	買	取組高
日產	一三	二七	一三五·〇〇〇
新東	二一	九六	三三九·二一〇

東京現株

銘柄	値	銘柄	値
東株	一九九·〇	滿鐵	八〇·八
同新	一六二·五	同新	三五·八
鮮銀	八〇·八	東拓	一七·一
同新	一九·七	同新	一五·九
臺銀	七二·一	富士紡	六九·一
同新	七七·七	日石	四八·一
東亞新	三三·九	滿毛	—

期米（卅一日）

朝取仁川

節	當限	中限	先限
前場（一）	納會	二七·八七	二七·八七
（二）	—	二八〇	二八〇
（三）	—	—	二九〇
（四）	—	二九五	二九三
（五）	—	—	二九三
（六）	—	二九五	二九三

大阪期米

節	當限	中限	先限
前場（一）	納會	二七·二四	[illegible]
（二）	—	二七	[illegible]
（三）	—	二五	[illegible]
（四）	—	二四	[illegible]
（五）	—	二六	[illegible]
（六）	—	二七	[illegible]
（七）	—	二七	[illegible]
後場（一）〜（七）	納會	—	[illegible]

東京期米

節	當限	中限	先限
前場（一）〜（八）	納會	三〇·六 ［以下 illegible］	[illegible]

帳入値段 當限 — 中限 二七·六〇 ／ 取組高 二七·九〇〇 ／ 出來高 三七·五〇〇　累計 一〇六八九·〇〇〇

節	當限	中限	先限
後場（一）〜（十）	納會	[illegible]	[illegible]

大阪期米喰合

	賣方	買方	取組高
當限	—	—	—
中限	三	六	一〇·一〇〇
先限	六	三	一二·六〇〇

引締氣配 円 錢

各地期米

地	前場寄	引	後場寄	引
兵庫	二八·六六	二八·六	二八·三三	—
下關	二六·〇〇	二六·六五	二六·六五	—
名護	二七·三七	二七·三五	二七·三五	—
釜山	二八·一七	二八·一八	二八·一〇	—
大邱	二七·六〇	二七·六〇	—	—
群山	二六·九五	二六·九五	—	—
木浦	二六·六〇	二六·六五	—	—
南浦	二六·六〇	二六·六〇	—	—

商品（卅一日）

△大阪綿絲 前場 寄付 同引 寄付 同引 後場

十月限 納會 ／ 四月限 ［illegible］

△横濱生絲 前場 當限 寄付 止 ／ 先限 九七〇·〇〇 ／ 後場 當限 ／ 先限 九六〇·〇〇

▲現物最優等 九七〇円

△大阪棉花 前場 當限 先限 ／ 後場 當限 先限　寄付 止

△大阪人絹 前場 當限 先限 ／ 後場 當限 先限　寄付 引

△大阪砂糖 前場 當限 先限 ／ 後場 當限 先限　寄付 止

外電（卅一日）

倫敦金塊 一一志六片 ／ 倫敦銀塊 二〇片 二六分ノ一 ／ 米棉 十五錢安 ／ 印棉 四十三錢高 ／ スチール株 五十四弗二分ノ一 ／ アナコンダ株 二十弗八分ノ七 ／ 米日爲替 二十九弗八分ノ七 ／ 英米爲替 四弗九十二仙八分ノ七

金融（卅一日）

△日銀帳尻

發行高	一·三五六·八二六	增	三·〇三〇
正貨準備	五三五·一三二	增	三·三〇〇
貸出高	八二八·〇〇〇	減	一八·一〇〇
預金高	三二〇·〇〇〇	增	一·五三〇

△東京コール 翌日拂 〇九〇〇 ／ 無條件 〇九五〇 ／ 普通 〇九五〇

△鮮銀帳尻

發行高	一七·一六五·五〇一·六〇
正貨準備	一〇六·六二一·三三〇·五〇〇
保證準備	［illegible］

大原現物店 京城明治町 代表電話(2)五一三一 ◎本日ノ人氣株（正午迄）

銘柄	値
臺灣製糖	一一六·〇〇
同新	七三·〇〇
日糖	六三·〇〇
帝國製糖	一二五·〇〇
鹽水製糖	四五·〇〇
同新	三六·〇〇
熱帶產業	三〇·〇〇
南洋ゴム	二八·〇〇
馬來ゴム	二四·〇〇
同新	一〇·〇〇
南亞公司	六九·〇〇
エタバイ新	一六·〇〇

ないらしい投機から投資へと變つて來た反面を物語つてゐる

みられてゐるある新東に對して反撥は至難とみてゐるやうであるが月が替れば高値取組の東京長期中限の玉整理も相當整理されるであらうから一概に悲觀すべきでもあ

山本株式現物店 京城府明治町一丁目

銘柄	値	銘柄	値
鮮滿開拓	[illegible]	朝鮮紡	[illegible]
エタバイ	[illegible]	足利紡	[illegible]
人造肥料	[illegible]	旭新	[illegible]
電化新	[illegible]	帝麻新	[illegible]
大同電新	[illegible]	鹽水新	[illegible]
東邦電新	[illegible]	帝火	[illegible]
新三菱	[illegible]	ホツプ	[illegible]
新日鑛	[illegible]	アルミ	[illegible]
新產業	[illegible]	パルプ	[illegible]
鋼管新	[illegible]	亞麻紡	[illegible]
同一新	[illegible]	東日紡	[illegible]
大島鋼	[illegible]	無煙炭	[illegible]
月島機	[illegible]	日石新	[illegible]
		樺油新	[illegible]

實物前場

金剛電鐵五九圓一▲川崎造船一八圓二▲鹽水港四五圓六▲同新一一圓五▲窒素新四五圓丁▲エタバイ新五圓八▲昭十

期米 マバラ買 底堅し

前場 今朝は阪地の變りなき商狀に中先共七圓八十七錢と閑散に寄付きアトは阪地の手堅き商狀に依る賣方の引物に九十錢から三

東京國債市況

▲甲五分利不申▲二回四分利不申▲二回四分利不申▲佛貨四分利一八六〇五

後場 ▲大同電力四八圓六▲エタバイ新五圓八▲同新一一圓一▲京南鐵道二六圓七▲鮮滿開拓五圓三▲東滿パルプ一〇圓一▲帝國ツブビール三圓二（出來高一四〇）

新二六圓四▲台糖新五五圓丁▲京南鐵道二六圓七（出來高二一〇）

山源株式日報

銘柄	値	銘柄	値
鮮銀新	[illegible]	櫻田機	[illegible]
殖銀四	[illegible]	北炭新	[illegible]
朝鐵四	[illegible]	淺野セ新	[illegible]
金鉄新	[illegible]	小野セ新	[illegible]
北鮮紙	[illegible]	北樺新	[illegible]
鮮滿開拓	[illegible]	朝紡	[illegible]
エタバイ	[illegible]	足利紡	[illegible]
人肥新	[illegible]	帝麻新	[illegible]
電化新	[illegible]	鹽水新	[illegible]
大同電新	[illegible]	帝火	[illegible]
東邦電新	[illegible]		

朝取後場

銘柄	寄	高	安	引
新東	[illegible]			
小林	[illegible]			
金光	[illegible]			
白井	[illegible]			
三田原	[illegible]			
大原	[illegible]			
德泰	[illegible]			
山口	[illegible]			
立山	[illegible]			
京證	[illegible]			
成浦	[illegible]			
松山	[illegible]			
古野	[illegible]			
金谷	[illegible]			
東亞	[illegible]			
アジア	[illegible]			
第一	[illegible]			
丸星	[illegible]			
丸玉	[illegible]			
新田	[illegible]			
內海	[illegible]			
白栄	[illegible]			
孫浦	[illegible]			
山源	[illegible]			

新義州電氣株式會社增資新株式公募賣出

沿革 當社は明治四十五年七月資本金六萬圓を以て設立せられ新義州府及其他平安北道一帶に電燈電力の供給をなし昭和六年新義州電氣株式會社と改稱し其の後增資を行ひ昭和十年四月二十日開催の臨時株主總會に於て資本金を壹百五拾萬圓に增加するの決議をなし其の新株中壹萬參千株を公募することゝせり

現況 當社は新義州府を中心として平安北道の沿線各郡邑に送電し電燈電力を供給し其の供給區域は新義州府の外鴨綠江沿岸各邑に及び電燈需要は逐年增加し發電所の擴張を要すべく當社は更に大規模の電力供給を計畫中なり

重役

役	氏名
取締役社長	神保 信吉
取締役	加藤 鐵治郎
同	佐藤 甚
同	阿部 貞道
同	植松 義丸
監査役	高原 登二郎
同	富田 儀一
同	中込 繁男
同	長谷川 收

趣意書

一、會社商號	新義州電氣株式會社
二、資本總額	金壹百五拾萬圓
三、增加資本決議年月日	昭和拾年九月拾四日
四、第壹回拂込金	壹株ニ付拾貳圓五拾錢也
五、公募株式發行價格	募集株式貳萬參千株中參千株ヲ公募シ此ノ壹株ニ付金五拾圓以上ノ割增金ヲ附ス
六、株式申込取消	昭和拾年拾壹月卅日迄ニ資本增加ノ登記ヲ爲サザルトキハ株式ノ申込ヲ取消スコトヲ得

募集要項

一、公募株數　參千株
一、壹株ノ額面金額　金五拾圓也
一、壹株ノ額面超過金額　金五圓以上
一、第壹回拂込金額　金拾貳圓五拾錢也（申込證據金併算）
一、募集株數單位　壹人拾株以上（單位ヲ十株トシ十株未滿ノ端數ヲ附セズ）
一、募集期間　昭和拾年拾壹月拾日ヨリ昭和拾壹年拾壹月貳拾日迄
一、申込證據金　壹株ニ付金五圓也
一、募入決定方法　申込價格最高ノモノヨリ順次募入シ最低價格同等ノモノ多數アルトキハ取扱人ニ於テ任意決定ス
一、割當決定通知期日　昭和拾年拾壹月貳拾六日
一、第壹回拂込金及額面超過金拂込期日　昭和拾年拾貳月貳日

一、申込場所
京城府明治町二丁目（電話本局代表五一二三一番）大原株式現物店
京城府明治町一丁目（電話本局長②七·五三四番）北村友一郎商店
京城府明治町一丁目（電話本局代表五一九一番）山本株式現物店
京城證券團
新義州本町一ノ五　新義州電氣株式會社

新甫內氣配

十一月二日に發會する新甫一月限は採算時代の相場である上に新穀出廻りの最盛期も一巡終り弗々減穀期の過程に入る限月として普通から云ふと採算以上の上鞘を買進む事多きも本年は値の居所が例年より相當の高値にあるのと强氣は相場の暴落に依り痛手を負ふて居る際とて精々買ふと中限より二十錢位の上鞘か動もすると同鞘位の發會でないかと豫想せる向が多い

各地新甫鞘豫想

▲大阪二十錢▲東京十錢▲神戶二十錢▲下關十錢▲名古屋十錢何れも上鞘豫想

正期の鞘縮小

期米は愈よ採算時代に入つたので今後の變化が正米の向背に待つ所多きは云ふまでもなく十一月と十二月は新穀の最盛期として正米安と共に期米も一段の不勢を豫想する者が尠なくない殊に本年は政府の古米拂下げにより朝鮮米の賣行きが甚だ面白くないのみか精米の如きは前割高を唱へ皆目買進んで來ないと云ふ狀態であるから今後新米の出廻りが少し殖えて來ると買手筋に依り勢ひ安くなるの外なく而して定期との鞘が更に縮小し實米の壓迫は免れないと觀測して居る向が多い

錢と小戾しせしも吹値は引際に新甫一月限が生れたら新穀の出廻り增加と共に更に一と崩れは免れないと云ふ人氣が濃厚である

しの賣物に壓せられ引際は再び八十九錢から八錢と押し新甫待ちの姿に前場を終つた

九年米の壓迫

前日納會を遂げた當限に對する各市場の受渡米を見ると鮮內は木浦の二萬六千餘石を筆頭に大邱一萬七千餘石仁川五千四百石群山三千四百石內地は東京十二萬三千餘石大阪八萬二千餘石で各市場とも意外の大渡米であつた而して之れが原因に依ると鮮內の渡米は何所も主に九年產米で思惑筋が意張つて賣り損じた米が轉々して遂に定期の渡米と化し內地では政府米拂下げのため新米の需要が例年より減退し之れが定期の道具米と〇すに至つた模樣である從つて鮮內では末だ其古米が再びこの十一限にも繁がれて來る憂があるのみか新米に於いても今後は出廻りが增大する所へ內地は依然政府の拂下米によつて新米はほんの混合用にしか買手がなき狀態であるから茲許期正米とも復活することは頗る困難にして十一月は更に安値を出現するのでないかと觀測する向が尠なくない

下値を殘す

相場は一先下げ止つた如く見へるもこれは月末關係に依る取引の閑散に基くものであつて大局的にはまだ安値を孕んで居るものと見る向が多いその原因は內地は政府の拂下米に依り鮮米に對する買氣が少しも起つて來ないし產地では中農以上は賣惜む傾向あるも中農以下は收穫一巡と共に之が賣捌きを急いで來る情勢にある事有力な商人の思惑はもつと下値を期待せる事定期は依然人氣の買ひ崇ひを嫌

〇桑野健治商店 仁川府海岸町三丁目 朝鮮取引所米穀部取引員 電話長二九番六九番

仁川期米本玉

	賣	買	先	賣	買
仁	三〇〇	一、〇〇〇	五〇〇	〇	一〇〇
[illegible]	一、〇〇〇	一、〇〇〇	一二〇〇	二、二〇〇	一、一〇〇
[illegible]	—	—	—	—	—
賣	二、六〇〇	—	—	六、〇〇〇	—

各地正米市況

仁川（十錢安）丸仁三等二十八圓三十錢四等二十七圓九十錢不合格米二十五圓二十錢一等白米十一圓五十五錢糯上物八錢二厘五毛で中物八錢五毛下物七錢八厘五毛で稍新增に十錢安
大豆（卅錢安）龍山三等十七圓四十錢漣長汶山三等十七圓三十錢金汗南川三等十七圓二十錢海州三等十六圓七十圓大安四等十六圓十錢で二十錢安

地	等級	値	等級	値
釜山（卅錢安）	四等	二六·一〇	四等	二六·一〇
出廻		一白		出來高
大邱（卅錢安）	四等	二七·四〇	一白	二八·一〇
糯	上	八·三〇	中八·〇 下	七·〇〇
群山（十錢安）	五等	二六·二〇	四等	二六·三〇
糯	上	八·〇	中	七·七〇
木浦（四十錢安）	四等	二六·一〇	一白	二八·四〇
糯	上	八·三	中	八·〇

て行く、七八間行つた處でツと立止まり、徐ろに振返つて兩人の方へ眼を遣つたから、兩人も立留まつて市郎右衞門の樣子を窺つて居る。

幸ひ四邊に人の影はなし、もう宜い頃だと思つたから、飛鳥の如く飛出した尾崎秀之助、

秀『えいツ！』

と一聲拔打にバッサリ斬つた腕の冴え、左の肩から乳の下へかけて七八寸、アッともスッとも言ふ餘地がありません、血煙りになつて倒れた體を見ると、市郎右衞門が引返して來て、

市『イヤ天晴れなるお手の內、感心をいたした、活き返ると可けないから頭を碎いて置き給へ』

蛇と間違へて居る、十分に咽喉を刺して刀の血汐を拭ひ、兩人とも市郎右衞門の屋敷へ立返りましたが、誰一人此事を知る者がありません。

程經て往來の者が死骸を發見する、早速役人が出張して取調べて見ると、懷中から出たのが緋房白鐵の十手、直ぐに身元が解つて此者は、當時靈岸島に住む目明しの一人、蝮の三藏と知れました。

蝮ッ引仲間では相當顏の知れた男、蝮の三藏が見付かつたのだから（……）（……）

ば未練共を苦しめて居たが、謂は白昧も眞劍味もない處から、良助は養父とも相談の上、一角と妻初瀨を根來の宿に殘し、唯一人江戶へ乘込んで津輕侯の動靜を附け狙ふこととなりました。

何らも武士の姿では敵を欺く事が出來ない、そこで下谷の山崎町に手頃の裏店が空いて居るのを幸ひ、これを借受けて商人となり、金山寺味噌、鐵火味噌、日光唐辛、紫蘇卷、煮豆の類を荷物に仕込み毎日市中を賣り歩く。

勿論途中で津輕侯に出會はないとも限らないから、金山寺味噌の荷物へ、用意の短銃を入れて、屢々津輕家の御門前を徘徊しつゝ、何らぞして門內へ入り込み度いものだ、と考へて居ると、或る日の事、門番共が、

△『何うだい三助、金山寺味噌を買はないか』

三『俺は煮豆の方が好きだ』

△『それぢやア兩方を少し宛買はう……おい〳〵豆屋、豆屋』

悅んだ僞良助が、

良『へえ〳〵、御用でございますか』

相馬大作（209）

桃川燕雀演　鈴木清畫

呼賣の商人

秀『アレとは』

市『怪しい町人風の奴が川崎から我々の後を尾けて來た、諜はすと知れた鬪ッ引だ』

秀『ナニ、鬪ッ引！』

深編笠の蔭から、振返つて見ると、成る程卅二三になる商人風の男、確に川崎から尾けて來たと見えて、後になり前になつた事が思ひ出される。

市『一籌、油斷をするな』

秀『心得た』

市『斯樣々々にしよう』

と秀之助に何事をか囁いて、態々ブラ〳〵道を歩み、丁度九段坂そばまで來ると、秀之助がひよいと道の片方へ身を隱した。

市郎右衞門一人がさつさと歩いて居ると、

鬪利き、然し何らいふ譯で態に殺されたのか、これは判りません。

市『左樣、矢張り昨夜の奴は鬪ッ引であつた、あぶなかつたナ』

秀『油斷は出來ない』

市『當分屋敷の外へ出るな』

秀『心得た』

とそれ以來、秀之助は市郎右衞門の屋敷から一步も踏み出さなかつた。

三藏が何故二人の跡を尾けて來たかといふと、同じく川崎の萬年屋で晝食をして居たところあの騷ぎ、尾崎秀之助の人相を見て、何うやら相馬大作らしいと睨んだから、ひそかに二人の跡を尾けて來たゝめ、斯る最期を遂げたのです。

茲にお話は變つて關良助、養父戶田一角の兩人は、屢々檜山要蔵

京城日報　朝々刊共十二頁

出版案内　冨山房
○東京神田・振替東京五〇一　○電話神田二一七一・八番

東大教授 工學博士 田中芳雄・東大助教授 桑田勉 共著
應用理科讀要
定價四圓　送料内地・三三 鮮・六二

新刊
内容目次—1自然物の利用 2生物の蕃殖 3品種改良 4傳染病と免疫 5醸造 6飲料水及び清涼飲料水 7酸・アルカリ工業 8肥料 9窯業 10採鑛・冶金 11合金 12燃料 13油脂工業 14顔料及び塗料 15砂糖及び澱粉 16纖維及び纖維素工業 17ゴム 18皮革工業(附)鞣革工業 19染料・染色及び漂白 20火薬(附)花火 21化學兵器 22冷房・換氣及び照明 23光學器械 24原動機 25自動車及び航空機 26發電機及び電動機

◇中學校・實業學校・師範學校の理科教授資料◇入學・檢定試驗の絶好指針◇工業方面學習者のよき入門書◇工場技術者必携の參考書。

合金學 全三巻
工學博士 後藤正治著
實際的權威書として頗る好評。斯界の工人・學生必備の書。
一巻三圓八十錢・送料内・二〇　二巻六圓八十錢・三巻五圓五十錢・送料各内・三三 鮮・六二

A 増補四訂 鑛床地質學　加藤武夫著　五圓
B 鑛產物工業分析法　舟木勝三著　四圓
C 横山又次郎著 普通地質學講義　三圓
A 前橋孝著 最新製紙工業　四圓
送料 A内・三三 鮮・六二 B・C内・二二 B鮮・三〇 C鮮・二四

物理化學綱要　理博・大幸勇吉著　二圓二十錢
高等數學を用ひず平明に説いた物理化學の入門書。送料内・二一 鮮・二四

新刊
染料化學講義　理博 荒木新太郎・理博 田中宗愛 共著　兩著者權威の新著。獨特の染料教科書。二圓 送料十二錢
電氣化學講義　理博 武井武著　電氣化學原理から應用に亘る指導的良書。一圓廿錢 送料八錢

通俗化學對話　理博・大幸勇吉著　二圓五十錢
難解な化學をスラスラ分る問答化學の參考書。送料内・二一 鮮・二四

最新植物學
理學博士 三好學著　全三巻 各巻九圓　送料各巻 内地・四五 鮮・七五
内容目次—上巻・植物の形態・構造及生理（物質の代謝）中巻・生理（力の代謝）病害・畸態・生殖・進化を論ず 下巻・系統・分布・應用並に植物學進歩史。

最新實驗植物學　三好學著　五圓　送料内地・三三 鮮・六二
觀察實驗 圖解植物學　廣島文理大・高師 博物學會編　五圓　送料内地・三三 鮮・六二
天然紀念物解説　三好學著　四圓　送料内地・三三 鮮・六二

改訂増補 生物學通論
理學博士 大島正滿著・改訂増補版出づ
定價四圓五十錢・菊判七一〇頁・送料内・三三 鮮・六二
内容目次—生物と無生物・原形質・細胞・細胞の増殖・生殖細胞・雌雄兩性の決定・單細胞生物・多細胞生物・植物の器官とその作用・動物の器官とその作用・植物の蕃殖法・動物の蕃殖法・生物の生活樣式・動植物の分類・生物の分布・地質時代の生物・適應性・變異性・生物進化に關する思潮・生物進化の例證・進化學説・進化説に對する誤解・遺傳の法則・人類に現はれる遺傳現象・優生學・人類の起原・人類發達の跡・人類進歩の道—歐語索引・記事索引（カット二六五・圖版七一）

中等教育博物教授者の教科用參考書・高等專門學生の好テキスト
動物學汎論 全二巻　大島正滿著　上巻四圓・下巻四圓五〇　送料各巻 内・三三 鮮・六二

理論應用 算術講義
理學博士 寺尾壽・藤野了祐 共著　四圓七十錢・送料内・三三 鮮・六二
理論實算應用の數學三大要素を發揮した數學全般に亘る集成的名著。

函數論　吉川實夫著　定價四圓　送料内・三三 鮮・三…

著者	書名	定價	送料
A 中川銓吉	平面解析幾何學	三・五〇	内・三三
A 吉田好九郎	でーぼーぢ 平面幾何學研究	二・八〇	内・三三
A 藤野了祐	解析幾何學	二・五〇	内・三三
A 新宮恒次郎	球面三角法	三・〇〇	内・二二
藤野了祐	平面三角法	一・五〇	・一〇
A 川本武司	高等平面三角法	二・五〇	内・二二
澤田吾一	微分積分學綱要	一・〇〇	・〇六
深田吾一	解析幾何學大意	・七〇	・〇四
廣瀬正雄	改訂幾何學新編	・五〇	・〇六
野村・齋藤	整理用代數學新編	・八五	・〇六

送料鮮十一 A・二四

黒澤隆朝・門馬直衛 兩先生監修
會員募集
初等音樂講座
全十二巻　一冊80セン　御申込ハ全國各書店へ　【内容見本進呈】

●唯一の音樂通信學校●
何處の家庭にもラヂオや蓄音機は備へられ、街に歩けばレコードの音樂が聞える時代になつた。正しい音樂の知識を習得する事は、本講座によつて初めて可能となり、全く二倍の樂しみを得られ、音樂を知らぬ人も音樂家になれる。

1樂典 2音樂史 3和聲學 4作曲法 5對位法 6音樂鑑賞法 7ピアノ奏法 8ヴァイオリン奏法 9 10オルガン奏法 11マンドリン・ギター奏法 12唱歌

會期—全十二巻十二ヶ月完了 體裁—各巻菊版約一〇〇頁 一二〇〇頁 寫眞版凸版多數—本文用紙上等 配本—申込順に毎月一回配本 入會金—ナシ 會費—一ヶ月八十錢（送料共）十二ヶ月分一時拂九圓（送料共） 拂込方法—振替又は爲替（切手代一割増）で願ひます

第四回配本 ピアノ奏法（配本中）
第一回樂典（第二回和聲學第三回對位法學（配本濟）

社交ダンス全集
東京神田橋 音樂世界社　振替東京七三九三七

帝國舞踏教師協會々長 玉置眞吉先生著
社交ダンスを知らずしては近代人の資格なし。我國ダンス界の最高權威、玉置先生畢生の大著作。本全集は凡ゆるダンス舞踏法の全部に解説してアンは勿論、近代人の家庭に大いなくてはならぬ大全集である。

全十二冊の内容
第1巻フォクストロット編
第2巻續フォクストロット編
第3巻ワルツ編
第4巻タンゴ編
第5巻ブルース編
第6巻ワンステップ編
第7巻ルムバ編
第8巻ボストン編
第9巻チャールストン編
第10巻ホールヨンスン編
第11巻社交ダンスの音樂編
第12巻社交ダンス辭典

一冊・金五十錢
第一回配本 1フォクストロット編 7ワンステップ編（目下配本中）
會期—全十二巻六ヶ月完了 體裁—各巻ポケット新型百數十頁八ポイント 付圖版寫眞版百個上等印刷紙 會費—每月二冊宛配本 一ヶ月分拂金一圓（二冊分）送料十六錢・六ヶ月分全拂金六圓（十二冊分）送料共 申込金—ナシ 申込方法—振替又は爲替（切手代は一割増のこと）直接か全國各書店へ

本店 京城府南大門通一丁目十四番地
株式會社 漢城銀行
專務取締役 堤永市
支店 京城南大門、同東大門、同西大門、同本町、水原、驪州、大田、永同、大邱、釜山、開城、延安、平壤大和町

出來ました昭和十年版
「滿洲及日本外地會社要覽」
有力な會社は皆貸借對照表並に損益計算書も掲載してあります早く大阪屋號書店でお求め下さい臺灣は新高堂書店で、若し品切れの節は直接本社へ（振替東京五九一三九番）
定價は四六版で從前通り金貳圓です
發行所 東京京橋區槇町一ノ一　東海通信社調査部　振替東京五九一三九番

資本金壹億七百貳拾萬圓
三和銀行
京城支店　南大門通二丁目
本店・大阪市

信用第一　おみやげ第一
京城驛前 池田の甘栗

抜き荷絶對防止
守屋式 鉄線荷造機・帶鉄荷造機
代理店 京城府岡崎町九 湯澤商店　電龍(3)四五九八

コロムビア 洋樂 レコード
アサヒ樂器店　京城府本町二丁目 電本(2)三六五九番

上海・保險 火災
上海日本
駐在所 京城府黄金町二丁目 電話本局二六一一番

タンスは津村
各博覽會及品評會金賞受領
京城府本町四丁目(郵便所前)
津村タンス店　電本(2)二六七〇番

資本金壹千五百萬圓
株式會社 十八銀行京城支店　京城黄金町二丁目・電話本局 八八・一三八五・二九番 振替府金口座京城八一四番
同 新龍山支店　京城漢江通り十三・電話龍山五五〇番 振替口座京城一八三番
同 龍山支店　京城府元町二丁目・電話龍山一八番

內科 胃腸病 腦神經科
北島醫院
京城本町四丁目一五五　電話本局三一七四番

朝鮮おみやげ　海市商會　京城本町二　電本(2)〇二五〇

創立明治參拾貳年
京城府南大門通一丁目
株式會社 朝鮮商業銀行
頭取 朴榮喆
專務取締役 堀正一
支店 京城南大門、同鍾路、同東大門、同本町二丁目、同本町四丁目、龍山、仁川、平澤、利川、清州、群山、全州、裡里、長興、康津、統營、馬山、鎭海、釜山本町、同牧ノ島、同富平町、同榮町、蔚山、方魚津、元山、永興、咸興、端川、清津、羅南、會寧、沙里院、信川、新義州、定州、平壤、同大同門、鎭南浦
出張所

新發明
サーワ白粉（固形製）
煉でも水でも又粉白粉でも無い 專賣特許の固形白粉
濃淡自由自在 重寶輕便な 純無鉛・芳香入 白粉の素
白粉下の要らない固形白粉
白色と肌色の二種 各一個定價金十錢　郵券十錢にて現品を郵送

先づ一度お試し下さい キット お氣に召します

清潔な水さへ有れば 普通の三分一の少量で好きなお化粧が譯なく出來て 驚く程も永持ちいたします

固形白粉の特長
一、「二酸化チタニウム」に特殊の成分を配合した、口に入つても害のない完全な無鉛無害白粉。
二、從來の有害な鉛白と殆んど同じ様に附着よく伸びよく、その感觸が素晴しく明朗である。
三、普通の無鉛白粉は乾くと結晶を起して溶解せぬが、本品は何時でも水によく溶解して永く置いても變質などせぬ。
四、白粉焼や斑點などの出來る憂ひなく、赤倉等の温泉へ行つても變色變質せず、殊に海水浴の場合完全に日焼を防ぐ。
五、塗つた白粉が膚に着かず、汗に崩れず剥落ることがない、また年増の人でも白粉が肌にピッタリと馴染で時が經つても浮くことがない。
六、分子が非常に細かく特に被覆力が大きく爲め普通白粉の半量以下三分の一位で充分、而して驚く程永保ちする。
七、襟、顔面、手足までも完全に「濃化粧」が出來、白粉が地肌に滲込んだやうに美しく落着て眞から色の白い人の肌の様になる。
八、濃淡の化粧すべて水刷毛がよく利き、水刷毛を用ひれば肌の濃淡よく映へて生彩ある化粧となる。
九、寫眞を撮影して觀ることは、他の化粧の場合とは全く違つて目鼻立ちが實にくつきりと鮮かに寫る。
十、白粉を塗る肌は必ずミツワ石鹸をお用ひください、其理由はお化粧の仕上りの實際を御覽になればよく判ります。

○ミツワ石鹸本舖 東京・兩國 丸見屋商店
I.42

增收を保證するシボレー
CHEVROLET
シボレー・スタンダードは何から何までタクシー用として御註文通りに出來上つた車です。美しくて客付きよく、ガソリン代やパーツ代は僅少、ハンドルは輕くて小廻りが利き、おまけに下取値段がよく、全く非の打ち所がありません。この秋は是非共スタンダード型で素晴らしい黒字を出して下さい。

シボレー特約販賣店
京城モータース株式會社　京城府古市町　電話本局2595・3644・3927番
平安自動車商會　平壤府旭町　電話六八〇・六七七番
南朝鮮自動車株式會社　釜山府榮町二丁目　電話1379・1056・1864番
光州酒造株式會社自動車部　光州府本町四丁目　電話光州(長)8・718番
株式會社立石商店清津支店　清津府明治町三十二番地　電話619番
日本ゼネラル・モータース株式會社

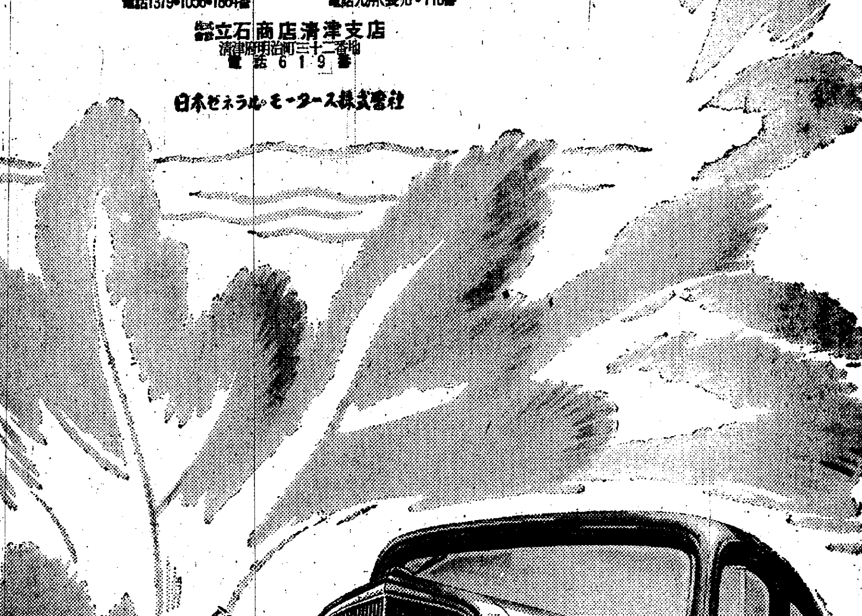

伊國・制裁對策に大童

商船の武裝化

緊急令を發布して 海軍省に權限附與

【ローマ卅一日電通】伊太利政府は三十一日海軍省に對し戰時と決定せる場合には伊太利商船を徴發しこれを武裝する權限を與へる緊急令を發布した、右緊急令は即日効力を發生し伊太利政府が歐洲大戰當時と全く同樣なかゝる極端なる手段はイギリス艦隊との衝突に備へたものとして頗る重大視されてゐる

【ローマ三十一日電通】伊太利政府の商船徴發武裝に關する緊急令の內容は左の如きものである

(一)海軍省は商船のリストを作製し戰時における任務の割當を決定すべし
(一)徴發せる商船は次の四種とす、水雷敷設船、輸送船、護衛船巡洋艦代用船
(一)商船乘組員は全部伊太利國民たることを要し、商船が徴發された場合は自動的に國家の使役に服す
(一)新しく商船を建造する場合には同船主は起工前防禦的裝備に付海軍省に相談すること

食料消費制限令

制裁に先手を打つて發布す

【ローマ卅日聯合】イタリー政府は二十九日緊急閣議の結果制裁發動に先手を打つて食糧消費制限令を發布したが、右に關し政府代辯者は三十日左の如く語つた

食糧制限令發布の結果寧ろ良好の結果を齎すとを確信するイタリー人の重要食糧品の原料は今では殆んど全部國內生產で間に合ふのであるから、國民生活に何等影響を受けてゐない、果物、野菜類も同樣だから經濟制裁を待つのみだ、たゞ若干の魚類だけは消費統制令の結果當然輸入額を制限されるから國民はこの點不便を忍ばねばならぬが、イタリー人はかゝることを氣に病むものは一人もゐない

大戰々死 勇士の寡婦と母を總動員

非常時經濟を勵行

【ローマ三十日聯合】イタリー政府は世界大戰戰死者の寡婦並に母親を總動員して經濟制裁對抗、國家非常時經濟勵行の全國的組織を樹立するに決定し、三十日次の布告を發表した

大戰中祖國に殉じた勇士の寡婦並に母は今や祖國に課せられようとしてゐる各國の不當なる經濟制裁に對し蹶起せよ、全國に地方別に委員會を結成し、制裁手段に對する報復として制裁國品の不買、國產品使用を勵行するやう各戶を獎勵監視せねばならぬ、諸姉等の使命は制裁に對するイタリー全國民の決意を中外に宣明しイギリス、フランス兩國に對し大戰中イタリー國民が相當犧牲を拂つたに拘らず公平なる權益の享有に參加しなかつた事實を想起せしめねばならぬ、右全國的運動に對してはファシスト黨がその指導に當るものとす

宇垣總督 陸、商相を歷訪

【東京電話】宇垣朝鮮總督は三十一日午後二時四十分官邸に川島陸相を訪問朝鮮國境警備問題、朝鮮における國防充實問題を初め一般朝鮮統治問題について意見の交換を遂げ同三時三十分更に官邸に町田商相を訪問、朝鮮內の石油石炭採掘その他朝鮮の產業開發につき重要打合せを行ひ、時局問題についても種々懇談を遂げた

マカレ戰線

エ國援軍續々到着 伊軍は包圍を急ぐ

【アスマラ卅日電通】北部戰線の伊軍はマカレを目指して勇躍前進しつゝあつたが先方部隊の斥候は既にマカレより十二哩離れた地點まで進出して情勢偵察に努めてゐる、これら斥候の報告及び二日間に亘つて行はれた飛行機による偵察の結果を綜合するにマカレ地方にはアヂザベバから急派されたラス・カッサ將軍麾下の援軍續々到着しつゝあり、今やエ軍の作戰はラス・セウム將軍麾下部隊をしてマカレ西北のテンビエン地方で頑強な抵抗を試みさせる一方、カッサ將軍の部隊をしてマカレ近郊で伊軍を邀撃する計畫と見られるに至つた、而してアムバシオン、アダガハムスの南方にもエ兵增加したが西北セチツト地方のオガメル附近にはブルー將軍麾下部隊が盛んに集結中である、一方伊軍總攻擊開始は包圍完成を待つて一齊に敢行されることとなつてゐる

參加國增加

【ゼネヴア卅一日電通】國際聯盟の經濟情報部長は制裁十八ケ國委員會に對し三十一日正午左の如き最近の情報を報告した

一、對伊武器禁輸及對エ武器供給實施國 四十七國
一、對伊金融制裁實施國 四十五國
一、對伊通商斷交を受諾せる國 四十二國
一、制裁國家相互援助を同意せる國 三十一國

アロイヂ男 壽府へ

【ローマ三十日聯合】ムッソリーニ首相は英佛兩國政府の要請に基き聯盟代表アロイヂ男をゼネヴアに派遣するに決定した、アロイヂ男は一日午前ゼネヴアに到着、フランス代表ラヴアル首相、イギリス代表ホーア外相との間に重要折衝をとげる段取りである

ラ首相パリ出發

【パリ三十一日聯合】フランス代表ラヴアル首相は三十一日午後一時パリ出發ゼネヴアへ赴くことに決定した

北平軍事分會 早くも解散の悲運

【北平卅一日電通】我が北支軍當局より反滿抗日策動の急所を突かれた北平軍事分會は極度に狼狽し何應欽氏を初め首腦部は不逞分子の背後關係は上層部の認知する所にあらずと逃げを打つてゐるが、日本側が若し速かに適當の處置を講ぜざる時は梅津何應欽協定に基き斜察權の行使も實行しかねまじき勢なるため早くも身邊の危險を感じ解散の運命を目前に控へて部內は騷然たるものがある

西南派抱込み

【上海三十一日電通】六中全會及び五全大會を控へて南京側は馮玉祥、閻錫山兩氏の參加に成功したが更に西南派との合作により全國統一の形勢を整へるべく工作を行つた結果、最近西南派との諒解運動が胡漢民氏の外遊以來頓に進捗し今回戴天仇、馬超俊氏等を西南派に急行會談せしめたのも既に合作が略々逹した結果で兩氏の南下によつて廣西の李宗仁、廣東の陳濟棠兩氏も南京入りをなすべしといはれてゐる

外交問題は頬被り

中央、地方委員百卅名集まり けふから六中全會議

【南京卅一日聯合】六中全會議を一日に控へ(三十一日朝までに各地方から南京に到着した中央委員は既に五十五名、更に續々入京のはずで南京居住の中央委員を合し既に百三十名に達し「國難來」の聲に國民一致團結の要望が強い、大會は一日午前七時半中山陵に參拜、十時開會式、午後正式豫備會議を開き、現在出席者資格及び祕書長の人選、各種提案の審查員を任命する筈

【南京卅一日電通】六中全會議は既に南京に到着せる委員のみでも法定數を超過してをり愈よ十一月一日より開催されるが北支に於る日本側の強硬抗議は國民政府內外に非常な衝動を與へこの機に乘じた黨部強硬分子の反汪精衛派策動は依然猛烈で支那政局の前途に暗影を投じてゐる、而して獨裁權強化を遂げんとする蔣介石氏は遮二無二六中全會議に當り國內の動搖を防止せんとして努めてゐる、これがため議題も(一)憲法草案の審議(一)國民政府機構の改革(一)任期滿了の國民政府主席林森氏の後任決定等國內問題のみに止め外交問題については討議をなさず頬冠りで終始する意向である、なほ若し政局の動搖止まらざる時は六中全會議開會中に適當なる時期を選んで五全大會開催延期の聲明を發して大會を流產せしめんとする模樣

十八國委員會開く

議長から制裁參加國を報告 對伊空氣は惡化す

【ゼネヴア卅一日電通】國際聯盟對伊制裁十八ケ國委員會は三十一日午前十一時三分(日本時間午後七時三分)開會された、去る十九日以來十二日振りで非公開本會議を開き、先づヴアス・コンセルス議長は聯盟事務局より左の如き制裁實施通告を受理した旨報告した

制裁參加國數

一、對伊武器禁輸及び對エ武器輸出通告國 四十四ケ國
一、金融制裁適用通告國 四十二ケ國
一、伊太利品不買、重要物資對伊輸出禁止通告國 四十ケ國
一、制裁國間相互援助加盟通告國 二十七ケ國

【ゼネヴア三十一日電通】聯盟制裁十八ケ國委員會は開會劈頭議長より閉會中の經過報告を受けた後制裁手續き促進に關する討議を開始したが

一、伊太利駐在各國大公使召還
一、伊太利遊覽旅行の禁止

など更に突進んだ制裁手段も提議され、若し今週末より來週にかけての委員會にかて右決定に至らない場合にはこれを列國に通告して回答を求め委員會は一ケ月以內に再開してこれが實現を期すべしと主張し伊太利に對する委員會の空氣は一段と惡化の傾向を示した

"また來るよ" 歸國の蔣大使語る

【東京電話】國民政府外交部長就任に內定した駐日支那大使蔣作賓氏は一日より開會の六中全會に出席のため三十一日午前十時橫濱出帆のエンプレス・オブ・エレア號で急遽歸國の途についたが、出發に際し大使は左の如く語る

新聞では自分が外交部長に擬せられてゐるやうに傳へられてゐるが政府でさう決定したとは何も聞いてゐない、若しさうするとしても正式決定は五全大會後となるだらう或は本國政府と

打合せの結 果急いでまた日本に歸るやうになるかも知れない、八月末日本に歸つて以來廣田外相を始め林前陸相その他各方面とも面接し日支關係につき充分話合つた結果兩國の意見は頗る接近して來た、要するにお互ひに主權を尊重し友好と信義を以て進んで行けば、兩國間の

親善關係は 次第に實現されやう、原則について意見が一致すれば具體案は徐々に出來るもので懸案解決も容易だと信ずる、歸國の上は日支關係の明朗化について努力するつもりである(寫眞は廿九日參內した蔣大使)

外務側隨員

【東京電話】軍縮代表の外務省側隨員は外務省首腦部において詮衡中のところ

書記官(文書課長)山形淸、事務官(歐亜局第二課)井上孝治郎

兩氏を派遣するに決定、來る四日の代表任命と共に發令することとなつた、なほ右兩氏の外電信、會計兩部關係の屬官も各一名派遣される模樣である

貴國の好感は永久に忘れぬ

米副大統領ステートメント

【神戶電話】米國副大統領ガーナー氏は三十日午後四時神戶に寄航したが、同夜深更神戶出帆に際し左の如きステートメントを發した

ステートメント

貴國における懇切を極めたる御歡待に對し深く謝意を表するものである、日本訪問は非常な短期間ではあつたが、我國に對する貴國民の好感と貴國の風光明媚とは永久に忘れぬところである、殊に一行中日本最初の訪問者にとつては貴國民の各方面における美點は深く感銘を與へた出發に當り特に重ねて本庄侍從武官長、岡田首相、廣田外相に對し深甚の謝意を表する

陸軍側隨員

【東京電話】ロンドンで開催される軍縮會議の陸軍側隨員は駐英大使館附武官丸山政男步兵大佐及び參謀本部附鈴木率道砲兵大佐に決定した

京仁自動車 合同成立

資本廿五萬圓

かねて合同計畫中の京電トラック、昭和自動車、仁川自動車の三社合同は京畿道警察部の斡旋により既に假調印を終り來月上旬創立總會を開催する段取となつたが合同會社の資本金は二十五萬圓となる筈で社長は置かず昭和トラック長吉田猶五衞門氏が專務取締役として合同會社を支配することとなつた

京電仁川バス買收

京仁自動車の合同成立により仁川自動車が經營してゐる仁川府內バス營業權は京城電氣が二萬圓で買收營業一切を引繼ぐ模樣である

日本證券團 きのふ入城

渡滿中であつた日本證券團は松崎滿洲國財政部銀行課長、姫路滿洲電業公司員と共に北鮮經由金剛山を觀光、卅一日午後九時半入城朝鮮ホテルに投宿した、一日午後三時發歸東の豫定であるが一行は次の諸氏である

▲日興證券取締役菊池鈴太郎▲小池證券專務小平三郎▲野村證券常務瀨尾昭▲藤本ビルブローカー常務三輪小十郎▲共同證券支配人岩本文太郎▲川島屋商店取締役高橋義四郎▲山叶商店社長太田圭助▲角丸商店取締役篠原花賀▲玉塚商店常務水谷直吉▲日本興業銀行理事公森太郎▲同行中央銀行課長高田運次郎▲同行員佐々木敏▲滿鐵審查役原嶋浩一▲同株式主任和田源郎

◇……大阪短期引跡

大新	九七圓一	不變
鐘新	一四〇圓八	不變
日產	七九圓四	不變
新東	一六一圓七	不變

東西南北

クリスマスといへば十二月廿五日に極つてゐるが▲こゝに世界で唯一人九月廿五日にクリスマスをする牧師さんがゐる▲これはアメリカのキングストンのジム・トム・バック師といふ黑人僧正で▲此人に言はせると現在世界で通用されてゐるクリスマスは飛んでもない間違ひだとのこと▲バック師は過去數年に亘つて綿密にバイブルを研究調查した結果キリストの降誕日は十二月廿五日ではなくて、九月廿五日である確信を得たと主張し▲誰が何と云つても讓らない▲從つてバック師は、自分の司會する三つの教會では、毎年九月廿五日に盛大なクリスマスのお祭りを營み▲十二月になつて人々がクリスマスを祝ふ頃には知らん顔を極めこんでゐるといふ變り者だ

基本方針一致す

四日の閣議に藏相から報告

滿洲國から鮮銀券撤收

【東京電話】滿洲國に流通する鮮銀券に關しては數日來大藏當局と滿洲國財政部並に鮮銀當局者との間に協議され根本的には滿洲國より鮮銀券を撤收するとの

基本方針に 意見一致したので、來る四日の閣議に藏相より報告されるまでに進捗するに至つたが、これに附隨して一方には鮮銀が滿洲國內金融界において占有する位置を考慮すると共に滿洲中央銀行を專ら中央銀行として完成さすために現在滿洲國中央銀行の有する發券權以外に普通銀行業務を兼備しこの普通銀行業務を

鮮銀に讓渡 して滿洲國經濟界の圓滿なる發達に資せんとする意見も一部に擡頭し注目を惹いてゐる、この意見は要するに鮮銀券と滿洲國幣とを一定のものとするといふ第一次的根本方針に立つの問題が起る譯であるが、何れにしても鮮銀券が現在約六割五分を占める點から滿洲國內における

鮮銀の今後 の位置が問題となつてゐるだけ各方面から注目されてゐる、即ち右の讓渡說が實現すれば鮮銀は鮮銀券の代りに國幣を以て一切の銀行業務を行ふものとされてゐる

大連新市長

【大連三十一日電通】大連市長小川順之助氏は任期滿了解任につきその後任に元岩手縣知事丸茂藤平氏を推すことに三十一日の協議會で決定した

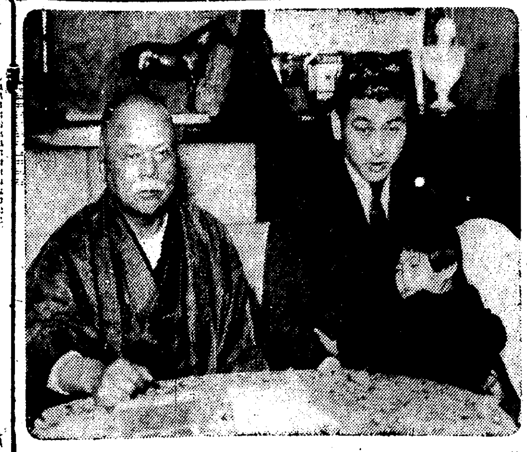

宇垣總督語る

新築の出張所で

【東京電話】三十一日午前岡田首相を初め兒玉拓相、廣田外相の各閣僚を訪問した宇垣總督は芝區田村町に新築された總督府出張所に納まつて同正午左の如く語つた

昨日參內 天機を奉伺したところ畏くも直ちに拜謁仰付けられ朝鮮の現狀を委曲奏上申上げた、これで今回の上京の仕事は濟んだ譯だ、今日は首相初め拓務大臣、外務大臣を訪問して挨拶したゞけである、十日頃歸任する豫定だが、それまで伊藤公、寺內元帥等前總督として朝鮮のために盡された方々の墓に詣でて始政二十五周年の祝典を報告したいと思つてゐる、九州特別大演習の拜觀を拜辭し途中伊勢神宮を參拜して歸る積りである今度出て來るのは來年だが何時頃になるか今のところ解らん

寫眞 四谷の自邸に落ちついた宇垣總督、令孫節子さんと矢野秘書官

滿洲國將星團

軍政部大臣于上將をはじめ

訪日途上 賑かに入城

大演習陪觀のため訪日途上にある滿洲國軍政部大臣于芷山上將、綱名の將星は滿洲國軍政部最高顧問佐々木到一少將、同方賀慶次郎少佐、土屋希一上尉と共に卅一日午後二時五十分入城、朝鮮神宮參拜後植田軍司令官を訪問、明月館の晚餐會に臨み備前屋に投宿した一日は市內を見學、總督を訪問龍山官邸の午餐會に臨み午後三時發東上、約四十日間の日程で內地各方面を視察、海路大連に向け歸滿の豫定である

于軍政部大臣は語る

大同二年奉天省警備司令官として大演習を陪觀し、今度は二度目で軍政部大臣として陪觀の光榮に浴することになりました、我々は日本の軍隊の長所を採り滿洲國軍の短所を補ふ目的で毎年春秋二回に亘つて日本見學をしてゐますが、幸に顧問部の指導により着々國軍の整備に當つてゐる次第で感謝に堪えません

また佐々木少將は次の如く語つた

滿洲國將星の大演習陪觀の効果は軍隊內部の改造を初め自尊心と自覺を培養して非常な効果をあげてゐる、日滿合同匪賊討伐でも共同動作は敏活に進み、しかも双方は諒議と理解を以て進み、この分でゆくなら今後二、三年で大部隊の匪賊は跡を絕つだらうと思はれる、我々は日滿親善は軍隊から――をモットーとしてゐるが最近では人民の相互關係もぐつと良くなつて來た滿洲でも都會地附近はピクニックもやれるし、獵も出來るといつた工合に治安が確立されて來た(寫眞は入城朝鮮神宮參拜の武官團一行、先頭が于上將)

滿鐵の四新線

けふから營業開始

【大連三十一日電通】滿鐵發表 左記鐵道はかねて滿鐵會社において滿洲國鐵道建設工事中のところ昭和十年十月三十一日その工事完了せるを以て滿洲國政府は滿鐵會社にこれが經營を委託されることになり、よつて滿鐵會社は十一月一日より該鐵道の營業を開始す

一、京白線(新京、白城子間)
一、白林線(白城子、索林間)
一、北黑線(綏靖、黑河間)
一、黑河、港頭線(黑河、港頭間)

社告

今一日は熱田神宮遷座祭に付各社の申合により本日夕刊は休み、明二日附の朝刊を發行いたします

書籍目錄 無代進呈 農業受驗就職修養其他書籍百貨何んでもあり今すぐハガキで申込あれ無代進呈す 大阪市東淀川區三國町 三洋堂

四國深山の幽玄神秘が齎す人間生命の大跳躍 大自然の攝理！物神一如の功德!! 猗蘭茶 神仙猗蘭茶 發賣元 野村合名會社 振替大阪五三七五九番

心臟 腎臟病

中風

淋病 消渴こしけ

ぢ 痔瘻 脫肛

神經痛

山葉ピアノ カタログ進呈 お子様の爲に是非 山口楽器店 京城本町二 電話本2070 3353 竪型 五百円以上各種 平台 壱千円以上各種 山葉オルガン

外科 植村病院 院長醫學博士 植村俊二 副院長 河野武 京城永樂町二丁目

朝鮮貯蓄銀行 殖產貸付 及諸貸付 貯蓄金 殖產積金 預金

贊化病院 內科 小兒科 入院隨意 普通病室 傳染病室 醫學博士 古城憲治 京城府明治町一丁目

第一回決算報告

貸借對照表(昭和十年九月三十日現在)

貸方(負債之部)	
株金	二〇、〇〇〇、〇〇〇・〇〇圓
預り金	三、六六七・三〇
買契約擔保	七、三八〇・三〇
假收入金	九二、八六九・〇〇
當期利益金	二八〇・三七
合計	二〇、一〇七、四四四・八七

借方(資產之部)	
未拂込株金	一五、〇〇〇、〇〇〇・〇〇
備品	八、八六六・九九
建設勘定	一七七、五三二・一七
有價證券	四、〇〇〇・〇〇
銀行預ケ金	一、二五八、九二三・四三
王子製紙株式會社勘定	三、五七四、四三二・三九
貯藏品	一二、三八八・九五
山林部勘定	二、六六八・九七
假出金	四、三五〇・五七
創立費	四五、八〇四・〇七
現金	一、五二三・九〇
合計	二〇、一〇七、四四四・八七

右ノ通リニ候也

昭和十年十月三十一日

北鮮製紙化學工業株式會社

取締役社長 藤原銀次郎
取締役副社長 足立正
專務取締役 藤原嘉藏
專務取締役 橫井半三郎
取締役 大橋新太郎
取締役 阿部房次郎
取締役 高島菊次郎
取締役 田中治助
取締役 井上憲一
取締役 朴興植
監查役 松本弘造
監查役 韓相龍
監查役 淺野太三郎
監查役 朴榮喆
監查役 田邊武次
監查役 下津謙藏

社説　東海北部線の開通

産業の振興を第一義として躍進朝鮮の開發の先驅をなしてゐる交通機關のうち鐵道の普及發達は當局の努力によつて延長一千三百餘粁に上り、産業の開發に拍車をかけるに共に二千萬同胞の自力更生より心田開發へと物心一如の目的達成に重要な役割を演じてゐるが進んでは帝國の人口問題、食糧及び燃料問題をはじめ産業の確立問題等の解決に邁進し、半島貿易の進展に重大なる意義を有してゐる折柄十一月一日を卜して開通される日本海沿岸の東海線のうち北部高城、杆城間卅九粁三分の新線營業開始は良港に惠まれざる江原道沿岸に生新の氣を盛ると共に交通不便の同地方の産業開發に伴ふ物資の輸送に光明を與へるものとして慶祝に堪へないところである。

今回の新線開通は極めて短區間で、東海岸一帶の資源開發には未だ充分とは言へぬが、進んで全線の開通は既定計畫に基いて明年度に於ても卅粁餘の延長工事に着手せられるなど好望なる前途に向つて注目すべき躍進の足どりを進めてゐる。新線開通を導因として開發される沿線の産業は、背梁山脈中には千古の處女林を擁し、地下に埋藏される石炭、内部山地帶到るところに分布される金、銀亞鉛その他各種鑛産物をはじめとして、最たるものは延長約五百五十粁に亘る沿海に棲息する魚介類で、すでに今季の收穫は未曾有の豐漁であり、幾多加工場は新營されて黄金の雨が降つてゐると傳へられてゐる。一方新線は昭和七年着工以來窮局匡救事業として竣功を見たもので開通に先つて沿線民は大小の恩惠に浴してゐる。完成途上にある本線は比較的少額の經費を以て効果の大をねらつた點に鐵道當局の苦心が存じてゐるが、鐵道の蒙利區域の絕無に等しい江原道を更生せしめて慶尙南北道を繋ぐ一大縱貫線として次期四半世期の躍進をめざす半島に劃期的使命を齎すものである。

然しながら良港に乏しき沿岸の豐富な海産物の集散には鐵道の敷設と相俟つて港灣修築の急務があり、地下資源の開發には又西の縱貫大幹線たる京釜線と接續するために橫斷鐵道の實現を期待しなければならぬ。日本海の湖水化はひとり羅津の開港のみを以て足れりとせず、眞に東海岸の利用更生の途を圖つて内地沿岸との海路の開拓こそ朝鮮開發のために殘された重要問題であり、この點すでに我海軍の手によつて測量と海圖の完成が着々期せられてゐるなど輝しき前途を控へてゐる。一部新線の開通は天賦の資源をわづかに一部開發するのみで、目的の達成には交通機關の整備を緊急とする折柄、鐵設計畫の促進を希望すると共に、隣邦滿洲國の新興、最近に於ける朝鮮の現狀より見て鐵道建設計畫は一段擴張の機運に迫られてゐる折柄第二次計劃の樹立の一日も速かならんことを切望する。東海北部線の新線開通を慶祝し併せて次期計畫の遂行に就て考慮を促したい。

奉祝熱田神宮本殿遷座祭

官幣大社熱田神宮は、昭和七年十一月一日假殿遷座の御儀が執り行はせられてより、滿三ケ年の間造營經營、こゝに嚴かに又麗はしき新御殿を拜し、本日を卜して遷御の大儀を行はせらるゝこととなつた。この御儀と共に、關係諸祭がその前後に行はれるのであるが、九千萬國民を擧げて、この盛儀を敬祝し奉るところである。

熱田神宮は、三種の神器の一と仰ぎ奉る草薙神劍を奉齋し、伊勢大神宮に亞ぐ重き御社柄であることは申すまでもない。斯く本宮は、尊嚴なる天璽を齋き奉るが故に、歷代皇室の御崇敬極めて篤くましまし、中にも孝明天皇は、寬永六年以來、實に十餘回に亘りて、國家の安泰を祈請し給ひ、慶應三年度の遷宮には勅使を差遣せられ、以て國家の大典として嚴重に儀式を執行はしめ給うた。

次で、畏くも、明治天皇に於せられては、明治元年勅使を差遣遊ばされて、御太刀を御獻進、王政復古の奉告を爲さしめられた。この御事たる伊勢大神宮と本宮とのみに限られた特別の御思召と承る。此後　行幸を始め、高貴の御參拜の度繁く、皇威の隆昌、國運の發展と共に、神德愈々内外に遍照し、朝々夕に額き、報賽の誠を捧げ奉る者、數を知らざる有樣である。

今や世界は擧げて文明轉換の重要時機に當面し、各國『非常時』を叫んで國民緊張裡に朝夕する時、我大日本帝國は、次の新時代と新文化への指導的地位を約束されたるが如く、躍進向上の機運隆々たるものあるは、これ一に我が　皇室の御稜威と、神明の加護によるものであつて、萬民の等しく仰ぎ奉るところである。此の時、熱田神宮本殿遷座の大儀を祝ぎ奉るは國民一層の感激を强くすると共に、深く省みて奮進一番國威の發揚に努力せんとの赤心を强化する所以である。

いよく今日から
東海北部線開通
高城―杆城間三十九粁三分

京釜線と併行して朝鮮の二大縱貫幹線を形成する東海線はまづ北部江原道の半島東海岸を縱走して高城驛から杆城驛迄卅九粁三分の新線工事を完成、廿九日試運轉の結果も好成績に、いよいよ十一月一日から營業を開始することになつた本線の通過する慶北、江原兩道のうち江原道は沿岸に良港乏しく、陸上の交通にも亦惠まれてゐなかつたものであるが、新線の延長に伴つて日本海沿岸の豐富な海産物の集散に劃期的な進路を與へると共に通川、三陟、及び迎日の各郡に分布する各種鑛山物の開發を促進し併せて背梁山脈一帶の林産物の搬出を容易ならしめるなど沿線文化の開發に寄與する所極大なるものがある

記者は開通に魁けて高城驛を起點に、草邱――猪津――縣内――巨津――杆城間卅九粁三分の處女線をガソリンカーをかつて試乘し、内地の海岸線に劣らぬ明眉の風光を滿喫したが、流石に海金剛の奇勝の流れを受けた土地だけに、青松、白砂はつゞいて、海と道一重に幾多の湖水があり半島唯一の勝景線なるかなと感嘆した

海金剛を經へた高城驛から草邱に進むと日本海は廣々と眼界を敵つて點綴する海濱の景觀は旅情を飽かず慰めてくれる。猪津から縣内、巨津と經て終點驛の杆城近くになるといよいよ渺茫は雄大となつて日本海の湖水化を思はせられる、高城附近の海岸に注いでゐる南江流域には赤壁江の名稱と共に絕景地が迫り奧地の大爆演習林から伐り出される木材が流に集積されてゐるのが見える、銀色に輝く永郎湖を少し離れて草邱には鑑湖が周邇約一里、靜寂に横たつてゐるが、轟音立てゝ疾走するガソリンカーに驚いて千餘の鴨がザーッとばかりに眞黑い雲のやうに飛び立つてゆく、銃獵家でない記者もこの凄い群鴨にはワーッとばかり喚聲をあげたハガーンと一發百くら打ちにぶつばなしても五羽や六羽は間違ひなく落ちるだらう、しかもこの鴨群は荒天の日など夥しい群をなして湖面に羽を休めるさうである、羽ばたく鴨群の下の湖面には又なんと鯉であらう、カムルチであらう、尺餘の奴が驚いてボカリボカリと飛び上つてゐる壯觀である。杆城附近の北川は鮭の本場として知られてゐるが、全くの處女地として早くも好釣家の注目をひいてゐる、巨津――縣内間の花津浦は沿線隨一の良港である、鯛、鰆、鱈をはじめ鰯の漁場としてすでに折紙つきのもので鰯の加工場の進出と共に近く沿線一帶は漁場としての眞面目を發揮する日も近い、その證據には過日縣内沖の沿岸に一夜ドッと打ち込んだ鰯の收穫は實に一萬圓に上り、一網一夜一萬兩の大漁話に花が咲いてゐる

東海線の富源を檢討すると日本海には豐富な海産物を秘めてゐる一方通川、三陟、迎日の各郡には石炭をはじめ金、銀、亞鉛その他各種鑛産物を豐藏しすでに三陟炭田の開發に伴ふ火力發電計畫があるほか、着々鑛産物の開發打診の手が進められ、朝鮮忠州線と江陵を結ぶ中央線の敷設請願が同地方民の手によつて請願されるなど澎湃たる情況を呈してゐる、かくて良港に乏しく、加えて陸地の交通不便だつた江原道は慶北道にかけて東海線の活潑な開通につれて海幸に地下資源の開發に多年の翹望が達せられることに約束づけられるに至つてゐる、いづれにしても僅に卅九粁三分の短區間の北部線の新線開通ではあるが、漸次彼岸の月標に向つて力強く拍車づけられてゆくことは躍進朝鮮の力強い足どりとして劃期的なものである。沿線の文化開發は勿論、過去八年間に亘る同線の工事が窮局匡救事業として竣功を見たことは之れ又同地方農漁村を自力更生させたものである

巨津港

突出した綠の半島に抱かれた日本海岸は自然の良港を形成し、新線中での最大な漁港である。

白砂の濱には鰯の加工場が林立してゐる、このあたり一夜一網一萬兩の豐漁に大漁節が湖騷ひを點したところだ。手前に突出したのが簡易棧橋、半島を中腹迄埋める民衆はいづれも漁家で海岸の六都會然たる風格を備へてゐる

洛山寺義湘台の絕景

沿岸一帶を綴る明眉の風光のうちこれは壯快そのもの絕景である、杆城から襄陽にほど近く寂びた洛山寺境内の義湘臺で、日本海の荒波を嚙む巖上に配せられてゐる

圖書館の二大使命
思想觀測所として　又良書選擇所として
全國圖書館大會に於ける　宇垣總督の講演【一】

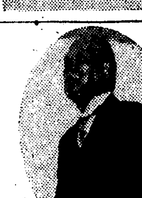

（寫眞は宇垣總督）

私は只今御紹介を蒙りました總督の宇垣であります、この度朝鮮に於て圖書館關係者の御會合がある、就きましては開會の初頭に罷出で、御挨拶を申上ぐべきでありましたが、今朝は如何にしてもちよつと手離し難き用事があつた爲に、代理者を出して御挨拶を致させて置いたのであります、左樣取計らひました關係からして、途中能出で日程と存じまして、この會合には缺席を致す積りでゐたのであります、處が一昨日松本帝國圖書館長と總督府の荻山館長とがお出になつて、中間でも宜しいから是非五分たり十分なりでも顏を見せて、皆樣にお目に掛り、且つ何か話を致して呉れぬかといふ御要求がありましたから、左程のお妨げにならないことならば、私としては是非折角の御會合であるから、皆樣にお目に掛つて、敬意を表し、併せて、折角の御出であるけれども御承知の通り當地は田舍で萬事不行屆の處もあらうと存じますので、その邊の御斷りも申したいと存じて居つたのでありますが、丁度この機會をお與へ下さいましたから、こゝに壇上から失禮ながら敬意を表し、又不行屆のお詫を申上げる次第であります

扨て皆樣が　京城に御會合になつたといふことは、單に圖書館の業務事務上のお打合せ御相談だけではなく、他面に於てはこの機會に朝鮮を研究し、朝鮮に關する調査を遂げ、朝鮮の正しき理解深き認識を得たいといふ御希望もあつて、京城にこの會合の地を選定されたことと存ずるのであります。從つて私と致しましては、朝鮮の實情を皆樣にお話申上げて、御參考に供するのが、又私の當然の義務であらうと考へたのでありまするが、何分にも朝鮮の實情を申上げると致しますれば、如何に簡略に致しても數時間を要するといふ關係もありますから、仔細のこと、即ち私が過去及び現在における朝鮮を如何やうに見てをり、又將來如何に爲さむと欲してをるかといふ、その梗概は御手許に差出します小册子に纏述致してをりまするから、それによつて御承知を願ひたいと存ずるのであります、唯このお目に掛りました機會に、極く極く掻き摘んだ朝鮮に對する現狀に就いて、私の口から直接皆樣のお耳に達して置きたいと思ひますことは、實は朝鮮のことは私當地に赴任致す以前迄は、相當に國防關係の方面から、詳細に研究致して參つた積りでありまするが、その私の頭に映じて居る朝鮮と申すものは

物心兩方面

とも何れも荒廢の極にあつて、誠に何と申して宜しいか、行く行く長く日本の厄介になるべき狀態にあるものと所謂手足纏ひの……永久とは申し難くとも長い間手足纏ひになるべきものであると考へて、當地に參つたのであります。然るに參りました後に色々調査研究を遂げ、又實際の風物に觸れ、取調べて見ますと、存外人間そのものも惡くはない、道を以てすれば、決して度し難いものではなく、立派な我々内地の同胞と同じやうな所迄、吾人が工夫し努力して連れて行けば連れて行けないことはない、又物質方面に於きましても、色々と研究の結果は、内地で出來、内地にある位なものは、皆朝鮮が備へて居り又内地には持つて居らないやうなものに存在をして居ると居らないとの別はあるが、更に朝鮮にはあるといふことを以て致しまして、漸次物心兩方面の開發開拓に着手致して居る所でありますが、漸次に

その効果が

現れて今日では漸く内地に較べますれば程度は低くありますが、併し急速度を以てどんどんと伸び行く氣運の曙光がはつきりと現れて參つたのであります。即ち内地の手足纏ひの厄介者ではなく、今後内地と手を携へて行かう、同化致して立派に國運の伸展に貢獻も出來れば寄與も出來ると　いふやうな素質がはつきりと我々共の頭に映じて來るやうに今日はなつて居るのであります。内地から當地に御出でになつて仔細に研究される方、又その他外國人あたりが旅行を致して視察を遂げた結果の話を聞いて見ますると、それは中には御世辭も相當に混つてをると思ひますが而も何ほこの朝鮮の社會が進歩發達を遂げ、又將來性の大いにあるといふことに就いては何れも驚嘆致して居るやうな狀態であります。

急ぐ東海線の工事
鐵道局では大馬力
全通は昭和十六年

東海北部線沿線中良港に惠まれた縣内驛を除いては各驛共に大概部落に少し離れてゐるが何れも驛の兩側乃至山地帶に大小の部落を控へ、而も驛附近にはむつとする海の幸の匂の漂ふ中に木の香新しく大小の家屋が續々建築されてゆく槌の音が快い響を立てゝゐる。沿線文化の開發と山海の幸を搬出するにはまだ今度の新線開通だけでは不充分なものであるが、鐵道局では本線の重要性に鑑みて明年度杆城から襄津迄約廿粁の新線開通をする計畫で早くも工事着手の準備を進めてゐる。一方南部は京釜線釜山鎭を起點として東萊、海雲臺、機張及び月内等を經て新線工事は進められ昭和十六年度には南北兩端の鐵道はぴたり接續して東海線を完成する豫定である、だがこれより先鐵道局は最大の努力を擬つて中心點の江陵迄北部線を速貫せしめる要があらう

新刊紹介

靈魂不滅論（アーサー・フインドレイ原著）高窪喜八郎譯

原著者アーサー・フインドレーは英國グラスゴーの實業家で科學、農學、經濟學、財政學等の造詣ある名望家である、心靈研究、心靈主義は英國では非常に盛んである、氏は幾多の心靈研究協會の會長でありかつ數種の心靈雜誌の首腦部である。原著の初版は一九三一年の十一月に出て翌年の五月迄には十九版を重ね、最近の報道に依れば初版が出てから三年間に三十餘版を出したといふ、本書は心靈現象の一である直接談話現象を資料としてエーテルの波動の理論をもつて科學的に靈界の實在を說いたものである（定價一圓五十錢東京小石川竹早町三五モナス）

興村活話　増田亮一著

著者は農民の國丁抹において親しく農家に起臥しつゝ農村生活を體驗し歸朝後『働いて摑んだ丁抹』『丁抹で摑んだ農村更生の秘訣』の二書を世に送つてゐる本書『興村活話』は歸朝以來全國各地で見聞したこと及び體驗した幾多の尊い材料を農村の若人への贈物としたものである（定價一圓五十錢、東京神田神保町一ノ五〇泰文館）

國際評論（十一月號）

イタリーに對する國際聯盟の制裁――横田喜三郎、海軍比率と米國の中立政策――高橋清三郎噴火山上の内蒙古――入江啓四郎、外交の裏を行くマソン策謀の表面化、國體明徵の聲明と動く政局、兩大陸を貫通する汎米大自動車道路、米國における失業救濟など（定價五十錢、東京、麴町、内幸町日本外事協會）

同志社創立六十周年記念論文集（同志社法學會編）定價二圓、京都、上京區新北小路町同志社大學

科學知識（十一月號）

我が國鐵のスピード化――内田信也物理的實在の本質――石原純、荒他のルンペン狂燕子に訊く――今井喜孝、秋味、鮭の話――山本淸内、滿洲とその產業――阿部貫一無限の寶庫太平山を觀る――大島正滿、その他最新科學グラフ、スピード時代の勢比べ、ノーベル賞獲得者列傳等（定價五十錢、東京神田、錦町科學知識普及會）

實用商店會計整理法　中村義夫著

小人數の店員を使用し店主が經營の第一線にたつて日常の繁に晝夜兼行で追はれ通しの小賣店にとつて帳簿を記入することは實際頭痛の種であると思ふ本書には中位の小賣店數種の例をあげてその整理法を示してあるからこれを應用すれば效果的な會計整理が出來る（定價五十錢、東京神田神保町一ノ一同文館）

世界における新教育の趨勢　入澤宗壽著

本書は我が國における新教育運動の趨勢を詳細に叙述するとゝもに歐米諸國の新教育情勢に論及してゐる、讀者は本書によつて我が國と歐米諸國における新教育運動の情勢を明かにすると同時にその長短を比較研究することが出來る（定價一圓五十錢、東京神田神保町一ノ一同文館）

綴方評論　上田左三郎著

本書は教育批評の最も沈滯した最近一ケ年間に教育雜誌に發表した著者の教育批評及び隨想の中から特に綴方教育に關するものを中心として蒐めたものである（定價一圓三十錢、東京本郷駒込林町一七七中文書房）

森永キャラメル大將來る！

手の掌にキャラメル十個のりますか

七尺一寸五分・卅八貫といふ日本一の大男　森永キャラメル大將が御當地に參りました

十一月一日から六日まで當地森永の菓子販賣店で御挨拶致します

森永製菓株式會社

農林省御推選

カドタ　KH型發動機

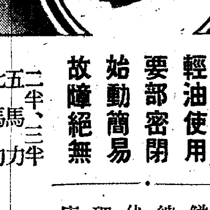

在庫豐富　型錄進呈

構造堅牢　輕油使用　要部密閉　始動簡易　故障絕無

二馬力半、三馬力半、五馬力、七馬力、十馬力

朝鮮總代理店　合資會社泰明商會京城出張所

京城府黄金町一丁目一一八番地

電話本局長三三〇一一番　振替口座京城五五〇三番

特約店募集

上水道用　瓦斯管用　電纜管用　給湯管用　各種工業用

ラッカー（塗料）　理化學研究所發明品

一、対酸。対アルカリ用

一、一回塗布にて足る銹止用

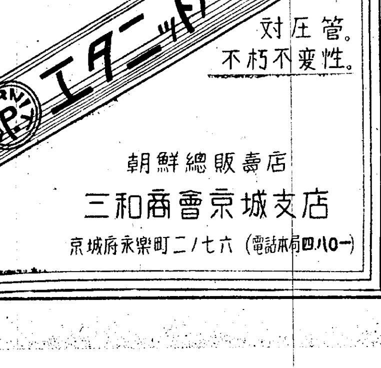

対圧管。不朽不変性。

朝鮮總販賣店　三和商會京城支店

京城府永樂町二ノ七六（電話本局四八〇一）

祝鐵道開通

東海北部線巨津驛前　運送代行營業所　木田幾太郎

巨津郵便所長　廣田五男

巨津港　宗利小一

巨津港　巨津漁業組合

巨津港　夏目回漕店出張所

義手足

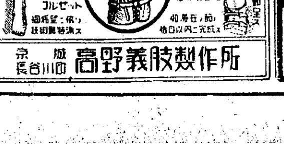

京城長谷川町　高野義肢製作所

性病科　皮膚科　泌尿科　婦人科　特設內科

入院設備　夜八時迄

宇野醫院

けふぞ晴れの羅津開港

重き使命を擔つて 世界に雄飛の第一歩

今ぞ顧みる建設の苦心

北鮮鐵道管理局長齋藤氏の述懷

【清津】羅津が終端港としての大港灣計畫遂行の一段階である船車連絡並に雄羅線開通といふ日滿交易史上記念すべき今一日を迎へ北鮮鐵道管理局長齋藤固氏は、感慨深げに左の如く語つた

顧みれば昭和八年春起工して以來鐵道は二ケ年半、港灣は五ケ年の計畫で晝夜兼行工事を進めその間技術的に幾多の困難に遭遇し總督府との行政的交渉にも相當骨の折れることもあつたが萬難を排しかくも短時日の間に所期の工を終へたことは邦家のため御同慶に堪えぬ、この間直接工に携つて從業員諸君の努力は勿論であるが總督府關係當局並に民間各位の絶大な援助が今日の成功をみた譯で深く感謝の外はない、顧つて如何にして今日の羅津が生れたかを追想すれば昭和七年一月五日滿鐵から當時の井口副總裁、村上理事、鴻巣技師等の一行が來城し總督府側から政務總監、大村鐵道局長戸田課長と自分が協議に預つた譯だが時恰も滿洲事變直後ではあるが將來の滿洲に對する見透しもついてゐたので、從來の吉會線を延長して早速工事に取かゝるべく議一決した、即ち東北滿の貨客を北鮮に流出せしむべく鮮內の何れに終端港を置き如何にして鐵道を結ぶかにつき更に協議し早速現地視察となつたのである(尤もその以前山本總裁時代に閣議で上三峰通過に方針大體決定してゐたが同問題は一時全く立消えとなり茲に別の形で復活したのである、丁度七年一月二十八日京城出發三十一日には目的地羅津に到り今の桑原建設所長等も同行して種々調査の結果が大體今日を生んだ最初の運因であつた

その後終端港の決定に關して各方面で兎や角議論もあつたやうであるが兎に角國策としてその大方針が確立しその實際的工事を滿鐵に經營せしめることになつた譯である、これに關聯して便宜上北鮮鐵道も一括して管理し近く全般的に港灣の施設一切も委任經營されることとなり名實ともに國策遂行の一段階を履んだところに大いに意義がある港灣の完成はなほ二年を要するが最初からの大眼目に鐵道も港灣もピッタリ合致しいよ/\本格的に國策遂行の軌道に乘つたのである、勿論羅津を主要港清雄二港を補助港とするに何等變りはないがさりとて三港平等主義でいづれを重くいづれを輕くといつた不公平な取扱は斷じてしない方針である

かくして日滿交通の完全化東亞交通の幹線が完成したことはやがて日滿兩國が世界にかける重大な役割の履行を意味するもので換言すれば羅津開港は日滿兩國が世界に負ふ義務を果す第一歩とみられるであらう

なほ將來如何なる使命を全ふすべきかについては一言に盡きないが第一移民問題を考へても北鮮三港の使命は益々重く且つ大なるものがあらう

今日は單に縱のみの交通で兎も角意義深き今日を迎へ吾等も今後出來る限り努力をなし益々前途の向上に盡したいと思ふが總督府當局及び一般民間の後援と鞭撻をお願ひしてやまぬ

けふから實施する 埠頭使用規定

名實共に船車連絡は一年後 大橋運輸課長の話

【清津】今一日から開港する羅津の埠頭使用規定實施に當り、北鐵管理局大橋運輸課長は左の如く語つた

羅津港埠頭は一日からいよ/\事實上營業を開始するが鐵道關係では從來雄基發着の四往復を十五キロ延長して羅津に持つて來たまでで當分何等の變化はない埠頭關係に關しては現在第一埠頭片側三百米を使用するだけで倉庫配線等完備してゐないため當分は工事に支障なき限り船の發着荷物積卸をやる筈であり從つて料金等も暫定的な料率となつてゐる、然も料金制定に關しては朝鮮全體の開港特に清雄二港との均衡を考慮し略清雄二港と同率をとつてゐる、例へば岸壁使用料の如きも十二時間一噸一錢といふ總督府の率と同じである、荷役作業關係も清雄二港のそれと略々同率といふことが本體となつてゐるので大連港に比しては相當の高率となつてゐるのはやむを得ない、將來貨物數量の增加に伴つて漸時引下げたい意向は持つてゐるが現在の勞銀、施設等の關係からこの料率は致し方ない、なほ保管に關しては羅津港では今後倉庫營業をなす計畫であるが差當り約千坪の上屋一棟しか使用出來ぬため本格的の營業は不能だが保管規定を制定して貨物の保管をなすべく保管料は大體大連と相似た料率をとるとになつた、右は陸上げ船積兩貨物の商取引の足溜りに便ならしめ市場として機能を發揮することに努めることとなつてゐる、但し陸上げ四日間船積七日間は無料である(朝鮮開港は五日間無料)即ちその保管料は低率のもので朝鮮稅關の收用料と對比する譯には行かぬがこの點が羅津港が有利となる譯である、埠頭と驛の二、四キロ間はまだ施設完備せず從つて船車連絡の接續地としての機能はないが取敢ず一本の線路で便宜の取扱をしてゐるが名實共、船車連絡の機能を發揮するまでにはなほ一ケ年の辛抱を願はねばならぬ

清津城津間 汽動車廢し 列車を運行

【清津】十一日より從來北鮮線清津城津間に運轉してゐた汽動車を廢止し旅客一ケ列車を運轉せしむることになつた、區間は從前通り城津清津間で當分の間三等客車二輛を連結するが清津到着は汽動車よりも約五分短縮して午前十一時三十五分、清津發は五分の繰上げて午後四時五十五分である

製炭巡回指導

【咸興】かねて咸南林務當局で計畫中の巡廻製炭指導手は道內當業者から二名を選ぶことに決定、十一月から三月まで農閑期の五ケ月平地帶各郡の主要製炭地を巡回指導することになつた

海軍協會の支部 今井田朝鮮本部長臨席し 元山で發會式

【元山】海軍協會元山支部設置については先程來府內各關係方面首腦者發起となり協議中のところこの程急速に具體化したので朝鮮本部長今井田政務總監の臨場を仰ぎ發會式を擧行すべく總監臨場の日取りその他の都合照會中のところ去る二十五日付で十一月 日總監が臨場される旨本府海軍御用係より入電があつたので同日午後二時から大勝館で發會式を擧行することに決定した、當日は海軍大臣代理を初め海軍協會長齋藤子爵代理飯田副會長、鎭海要港部司令官小林省三郎中將等が來臨の筈であるなほ元山の同會員は五百餘名に達してゐる

利原産球石 御買上の光榮

【咸興】遮湖港太田房藏氏の光榮!今回閑院宮家から利原産球石二十限御買上げの御沙汰あつた旨本府會計課長から通達により咸南道廳では廿九日利原郡に移牒した、同球石採取は同郡遮湖港太田房藏氏經營に係り朝鮮神宮の御用も奉仕した逸品である

清津商議の 十周年祝賀 三十日盛大に擧行 功勞者と店員表彰

【清津】商工會議所十周年記念祝賀會は秋晴れの三十日午前十一時公會堂で開催、府內官民有志百六十餘名列席道知事代理産業課長當局附近商工會等からも多數來賓があり十一時萩村理事の挨拶によつて開會四元會頭の式辭知事代理清津府尹、道羅南、中村雄基商工會頭の祝辭があつて更に功勞議員職員及模範店員を表彰し四元會頭より表彰狀及び記念品を授與し更に本社一萬圓記念始政廿五周年記念事業全鮮模範店員として表彰された柳益治、申鐘益兩君の表彰狀を傳達し終つて李應實氏は表彰議員を代表して答辭を述べて記念式の幕を閉ぢ引續き祝宴を開き午後二時萬歲を三唱して盛會裡に散會した、表彰された榮譽の人々は左の通り

功勞議員浦本龜太郎、佐々木逸次郎、大田玉太郎、中山喜一郎李應實、小竹松太郎、書記金鎭洙各氏▲模範店員根石數三(八年勤續)渡邊留雄(七年)陳洪龍(七年)辻日出男(七年)白紳長植(七年)田中喜代松(七年)

長津郡の 山農飢ゆ 森林勞働で 積極的救濟

【咸興】昭和八年以來三年連續の凶作に長津郡の山農は疲弊困憊の極に達し目下の出來秋にすら餓口に窮する者少からぬ狀勢であるがこれを數字的に見れば(長津山農指導區監督事務所調査)同管內の古土、泗水、袂物、德實、長津、北面、陵口の七箇山農指導區內に居住する山農に三萬一千九百六十七人に及ぶ▲主食燕麥は一人當一日二升として一年間の所要數量二十三萬三千三百五十九石であるが本年の實收は一萬一千八百八十三石に過ぎず實に三百四十七日分の不足である▲この不足を補ふべき馬鈴薯は百七十七日分、大麥が六日分、その他(蕎麥、粟、稗)

籾の大洪水

【延安】延安米穀檢査所にては去る廿一日より出廻り籾の檢査を開始したところ本年の豫想五十萬叺以上に上るものゝ如く目下延安邑內の外羅津浦、白石浦、清溪、新浦の五班に分れて勵行してゐるが一ケ所にて一日に一千五百叺乃至二千叺の檢査を行ふため職員は今や轉手古舞ひの態である(寫眞は羅津浦の檢査狀況)

務所では對策として統制ある冬季森林勞働を企て運材中の普及斡旋▲運材副業の部落割當▲出役嫌忌傾向の一掃▲運搬契約の代行▲運搬業の斡旋統制等各方面に亘る山農共勵組合の積極的活動を促がしてゐる

舊都を偲ぶ

誇りの古建築物 横取りを免かる

開城府が軍部から直接讓受けて、博物館構內に移築と決定

【開城】既報、道立醫院裏手に現存する壯麗な古建物は高麗五百年前の建造に係り國寶南大門に劣らぬ貴重な古建築物であるが最近に陸軍の所管となり更に道立醫院が設立されて以來これを病舍として使用してゐたのを同所に病舍新築のため開城郡大興面々事務所に移築することになつたのでこれを聞いた府民は大いに驚き舊都を偲ぶ大切な貨物を府外に運び去るとはもつての外であるとの輿論が起つてさきに府會を開いて善後策を協議の結果滿場一致府內に保存と決定し委員を擧げて同面當局と折衝を重ねてゐたが大體面では交換條件として事務所建築費六千圓の寄附を要求して讓らないので府では已むを得ず直接軍部に讓り受け方懇請をした結果この程大體承諾を得たので去る二十九日更に府會を招集、買收費追加豫算を可決した、これで同建築物は永久に府內に保存されることになり、買收後は博物館構內に移築して觀覽者の休憩所にする計畫である

菊花讃仰 二、三の兩日 咸興の催し

【咸興】恒例の第三回菊花讃仰の行事は一日午前九時から咸興神社大前で府主催の授賞報告祭▲引續き參拜者に神菊授與▲同夜府內各湯屋の菊風呂▲二三兩日は同好會主催通信聯盟後援の菊花展を催し菊花展の會場は咸興金組樓上とし參觀者の投票により入選花を決定する外、菊餅も發賣の筈

東上産組 內輪揉め 幹部の專斷 組合員憤慨

【咸興】新興郡東上産業組合の內紛—東上産業組合では資金調達、販路擴張の方便として組合長及び理事の專行で新興産業組合に委託販賣の方法を採つたため組合員は兩組合から各四分の手數料を徴せられる不利益を蒙るに至り理事者の專斷に憤慨して引責辭職、組合

龍堂炭鑛採掘開始

【雄基】北鮮線承良驛東方一キロの地點にある雄基光永喜七氏經營の龍堂炭鑛はかねて試掘中のところ愈よ十一月上旬から採掘を開始することになつたが同炭坑は埋藏量三百萬噸と稱せられる有望なものである

咸興醫院內科部長內定

【咸興】道立咸興醫院內科部長は東松博士の羅南轉出後空位であつたが高田院長東上交渉の結果、適任者と交渉成立近く發令の見込である、また道立惠山鎭北青醫院及び來年度新設さるべき鐵道醫院も院長は學位を有する適任者を物色配置される模様である

萩の造林 林相復舊に 咸南の試み

【咸興】咸南林務當局では荒廢せる林相の復舊、農用林産物增産の基礎工作として萩の播種造林を奬勵することになつた、本年度の施工面積は咸州郡八町歩、高原、德源兩郡各十町歩、安邊郡十二町歩洪原北靑兩郡各十五町歩の合計八十二町歩と豫定され營林及奬勵の關係上造林地はなるべく部邑に近く且衆目に觸れ易い場所▲將來農用林地として利用可能の地を選定し且指導の便宜を顧り集團的に實施せしめ、總工費の八割五分程度は道費から補助金交附の筈

長津國義役員會

【長津】國防義會では去る二十七日午後四時から普通學校で臨時役員會を開催し昭和八、九、十の三ケ年に於ける收支決算報告があり缺員中の役員を左の通り選擧した

▲會長 韓洪錫▲評議員 栗原鼎、吉田彌藏、朴仁洙▲監事 片岡榮一▲顧問 高瀬興

南大川に死體漂着 渡渉中溺死

【吉州】去る二十八日南大川鐵橋下流に死體が漂着したのを通行人が發見、吉州署から木村刑事並に公醫が出張檢視したが死體は頭部顏面に數ケ所の打撲傷と足には擦過傷があるところからみて二十七日折柄降雨のため增水した南大川を渡渉しようとして過つて溺死したものらしく身許は東海北部線第四工區北鮮組の人夫傳榮手帖及び印鑑の所持品により慶北善山郡舞乙面南時元と判明した

兵營の一日 茂山の催し

【茂山】守備隊獨立分隊、憲兵隊國防義會の發起で三日明治節の佳節を有意義に終始すべく一般官民から希望者約三十名を募り守備隊で『兵營の一日』を催すことになつたが希望者は二日午後四時半營廳に集合、三日明治節の遙拜を終つて午前九時解散するまで兵隊さんと全く同じに嚴格な訓練を受けるもので、一方郡內及び對岸南坪の各初等學校生徒からは國體觀念に關する作文を募集し優秀なものには賞品を授與することになつてゐる

排氣坑發火 生氣嶺炭坑第二坑口から 瓦斯充滿採掘中止

【羅南】二十日午前四時二十分頃咸北鏡城郡生氣嶺鑛業所朝鮮炭坑第二坑口百二十米の排氣坑から自然發火し、ガスは全坑內に充滿したので採掘を中止し消防に努めてゐるが、漸次鎭火の模様で幸ひ死傷者はなかつた

特別移民渡滿 天草丸の客

【羅南】浦鹽連絡船サイベリア丸は去る十八日清津埠頭繫船の際故障を起したので代船天草丸は二十八日豫定よりも七時間遅れて午後二時清津に入港した同船には東京府出の郡會勞働者の一團、多摩川訓練所員第二回特別移民四十五名が重岡、山田兩氏に引率されて乘つてゐたが繫船と同時に下船直ちに清津神社に詣で公會堂で食事をとつた時『渡滿歌』を高らかにうたひながら午後六時十五分發新京行列車で目的地ハルビン郊外王兆屯へ向つた

羅南の除隊兵 清津發歸鄕

【羅南】羅南騎兵、野砲兩聯隊の除隊兵四百名は三十日午前九時二十分軍官民多數の歡呼に送られて清津へ向つたが、清津で會寧工兵隊の除隊兵と合し御用船宇品丸に乘船午後一時各種團體官民の見送りをうけ解纜、歸鄕の途についた

鏡城農業校 軍敎の查閲

【羅南】鏡城公立農業學校の軍敎查閲は二十九日午前八時半から實施、西岡配屬將校の指揮で各科に亘り高橋步兵七十六聯隊長の查閲を受けたが軍敎開始以來極めて短時日なのにも拘らず成績極めて良好であつた

興南商港の修築と 咸中鐵道の促進

けふ愈よ期成會の創立總會 本格的運動を開始

【咸興】咸南中部の發展に唯一至上の關係を有する咸中鐵道並に興南港促進期成會は愈よ一日午後一時から咸興府廳會議室に創立總會を開催、强固な新陣容を結成し關係各地と相呼應して目的の達成に努力することになつた、右について湯村知事は

總督も同鐵道の敷設は必要と言明され、輸送力の增大さへ工夫すれば現在の新興鐵道を延長することによつて比較的安易に目的を達成し得るのではないかと思ふ

と語り伊藤元山鐵道事務所長も本局でも早晩延長敷設の要は認めてゐるところで近く局長も同方面視察の意があるらしい、上司に現場を見て貰ふことは何かと好都合だからなるべく速に來て貰ひたいといつてをり上下の關心漸く密なるものが看取される

北鮮はまさに 勞働者天國 豐漁と豐作に躍り 賃銀は天井知らず

【城津】本年北鮮沿岸一帶の鰮景氣は派生的なあらゆる北鮮景氣の波と共に一般經濟界に甚だしき異象をもたらしつゝあり殊に城津地方一帶に於ける豐漁と土木建築工事景氣と加ふるに一般農作物の豐作とが相俟つて遂に勞働者の大拂底を來し勞働賃銀は逐日上騰を續け七八十錢臺から一躍一圓乃至一圓五六十錢に跳ね上り名實共に勞働者天國を現出してゐる

咸南道廳で 行政講習會

【咸興】咸南道廳では道廳內の雇傭員の誘導向上を圖るため廿六日午後行政講習會を總續開講することになつた、講習員六十五名、講師は經濟學小島、行政法崔慶進の兩氏である

ぼろい儲けに 浮れる油肥業者

鰮加工の純益が 實に二百四十萬圓

【咸興】鰮も漸く南下して元山沖から長箭沖に盛漁の歡聲頻りに揚つてゐるが今年咸南の總漁獲高は少くとも二百萬樽は下るまい、そこでこの總水揚概算四百萬圓の生魚を鰮に粕に加工する油肥製造業者が受ける純益はどんな程度か

生魚一樽から抽出する油を平均八升と見れば昨今の價格は二等品で不定量二圓八十九錢、定量均二圓九十五錢だから一樽から平均二圓二十一錢を得られ粕は一樽六貫四百匁と見て時價十貫當二圓五十錢として二圓二十四錢合計四圓五十五錢の加工價格となる、これから生鰮の平均相場一圓九十錢と廻出しまでの生產諸費一圓四十五錢の合計三圓三十五錢を控除した純益は一樽一圓二十錢となる

總水揚二百萬樽とすればまさに二百四十萬圓の莫大な純益、咸南の海が鰮景氣に躍るも無理はない

城津の水道に非難 雨毎に濁る

【城津】最近城津の上水道は降雨の度毎に汚濁し一般公衆衞生上由々しき大事とされ邑當局に對する非難の聲が起りつゝあり右は濾過裝置に多少缺陷があるものと見られこれが早急改善が叫ばれてゐる

長津郡振興委員會

【長津】郡では去る二十七日午前十一時半から普通學校で地方振興委員會を開催、左の各項につき打合せの上原案の通り決定、午後四時散會した

▲地方振興機關の連絡統制▲農家更生計畫擴充▲十年度地方振興必行事項—色服着用奬勵、自給肥料の增産牛飼奬勵、冠婚葬祭費の節約▲罹災農民救護對策▲部落振興會共同耕作實施▲更生計畫に賦役計上

色服獎勵費寄附

【咸興】德源郡縣面地境里李律氏はこの程德源郡廳に出頭、色服勵獎費として金百五十圓の寄附を申出たので同郡では欣然これを採納し染料現品を購入し管內各面に配布して共同染色を行ひ白衣征討の實を擧げることになつた

慶源署の檢閲好成績

【慶源】警察署では去る廿六日から三日間晝夜に亘り下飯坂咸北警察部長の事務檢閲を受けたが非常な好成績との講評に署員は面目をほどこし廿八日午後四時終了同部長一行は同日穩城署檢閲に向つた

羅南師團の射擊

【羅南】第十九師團司令部主催の羅南衛戍地における射擊大會は二日午前八時半から梨谷陸軍射擊場で開催

インテリ女の阿片密飮

【羅南】奉天生れ、羅津鮮町二丁目居住曹良玉(三八)といふインテリ女は二十六日羅南に流れ込み本町劉偉方に身を寄せた翌日阿片吸飲の現場を羅南署員に發見された、同女は師範學校まで卒業したが阿片に祟られて放浪の身となり、彼方此方の同國人の男を求めては身をまかせてゐたものである

人の動き

▲平川德風氏(大每編輯總務)廿九日咸南道廳を訪問同日興南朝窒工場、長津江水電を視察、卅日咸北へ
▲持永朝鮮憲兵隊司令官 小野副官を帶同、廿九日仁川視察
▲吉岡三浦氏(仁川稅關長)鮮滿稅關會議出席のため三日清津へ十三日歸仁の豫定
▲林演咸氏(中國京城總領事館仁川辨事處主任)母堂逝去で鄕里に歸省中この程歸任
▲大沼統營郡守 上道中卅日歸任
▲伴慶南土木課長 二十九日統營一泊三十日巨濟へ
▲柳川統營警察署長 三十一日鎭海から歸任
▲池田固城警察署長 二十九日上道
▲松並固城小學校長 同上
▲齋[illegible]固城郡守 上道中三十一日歸任

高血圧・腦病 神経痛・喘息 中風 血液の浄化で治る

今津佛理博新發見・浄化劑の好成績

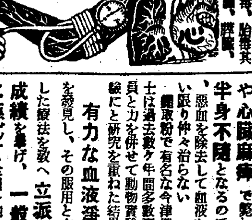

漢方醫の巨星 淺田[illegible]は凡て病は瘀血の祟りなりと説かれたが、これを現代醫學から研究すると、これ等の病氣は酒、淋病、梅毒、胎毒其他病原菌の毒、或は鉛毒、脂肪、不養生の害、胃腸等の障害から血液が濁つて循環が惡くなる爲で、初めは肩こり、頭重耳鳴り目まひ動悸、せき熱たん、ぜん息便秘不眠、痛み、神經衰弱、シビレ動脈硬化舌もつれ 等から突然 腦溢血や心臟麻痺 で斃れたり或は半身不隨となるのであるから、惡血を除去して血液を淨化しない限り仲々治らない

鐵取粉で有名な今津佛國理學博士は過去數ケ年間多數專門の研究員と力を併せて動物實驗に臨床實驗にと研究を重ねた結果

有力な血液淨化劑を發見し、その服用と病原に適した療法を敎へ立派な治療成績を擧げ、一般の相談に應じて全國各地から依賴して來る多數の同病者を喜ばしてゐる ▼今迄藥や療法に迷ひ困れる人は早く信用ある大阪寶塚線三國本町 今津研究所に行くか或は書面にて依賴して速に全快を計られよ!

顔のゆがみは 此の療法で

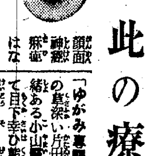

顔面神經痲痺はなかなかの難病で殊に姉妹や子供の縁談に迄影響する事もあるが、此の顔の

「ゆがみ專門」の良藥が肥後の國の草深い片田舍に十幾代も續く由緒ある小山醫院に昔から傳つてゐて目下幸ひ熊本市春日町一四八懇意室で其の原因から症狀及び特殊な自宅療法まで親切に詳しく書た說明書を無料で頒布してゐるから同病者は直ぐハガキで申込れよ。

月経

俄かに月經が止り人知れず惱めるお方が素人療法の月やく藥に迷ふて無效と貴重のお金を徒費されし悲哀には同情に堪へません—幸に特殊流經劑の研究にて有名なる大阪北區曾根崎上二丁目 常盤藥院は斯る惱みの御相談に御要望の適當良法をお知らせ乾度御滿足を與へんとの廣心の由—あすと云わず今スグ遠慮なく同院に新聞名を記入お手紙をお奬め致します

靈法 奥秘公開

靈學? 修養? 治病? 靈術? 鑑定?

神皇典の眞髓を闡明して神靈の實在を證明し靈智の精華を說き人間靈魂の出入を敎へ皇國民の覺悟を示す洗心修靈法を指導し各人の靈格完成(智、情、意、健、富、聖の圓滿具足)を期し新因果靈術の樹立を期する「洗心流肉體、精神、靈、の三方面より治療法を講ずる」心靈療法一を傳授し高等療術を叢成す古今東西一切の神法、靈術、祕法を敎傳體驗せしめ神祕靈機を吾人の實生活の上に活用せんとす洗心流姓名學、靈感透視術の活用により人事百般の事象を透視し迷路出所を明示す

說明書送呈 播州姫路市龍野町 洗心會

山口和宮先生新著 祝賀弔祭挨拶の仕方 四六判洋裝三一〇頁

世渡り上手、挨拶の下手な人は一生の恥、私も最近ある席上で準備もなく挨拶して非常な恥をかきました。これではいけないと探しましたら幸ひ山口先生の名著祝賀弔祭挨拶の仕方が手に入り、それには新年、祝賀、結婚、弔祭等の挨拶の仕方が手にとる樣に親切に述べてあります。それを熟讀して私もよう挨拶などは何でもないと思ふ樣になりました。皆樣も挨拶などは何でもなく出來ないやうですこの本をお讀みになれば挨拶が上手に出來る一生の世渡りの助けになる事と信じおすゝめ致します

●定價壹圓五拾錢 書籍總目錄進呈 大阪市東區 振替大阪八六三三 日月書院

農家はお蠶景氣
忠北は五萬二千貫の共販に 十六萬圓の高値だ

【淸州】忠北における秋繭の共同販賣は十月二十一日の永同郡を殿として全く終了したが道內の秋繭の共販數量は五萬一千九百八十八貫で昨年に比し二萬九十四貫の減であるが相場に惠まれ、最高四十七錢までの高値であつたので共販金額は實に十六萬四千九百九十三圓を算し前年同期より六萬三千五百十二圓增で農民は久し振りの繭景氣にホクホクの態である

仁川稅關執務 時間を變更

【仁川】仁川稅關の執務時間は十一月一日から明年四月三十日まで午前九時半から午後四時まで、但し土曜日は午後三時までに變更

仁川消防の華

消し止めの鳶打ち 哀れ猛火の犧牲
大黑柱を失つた赤貧の一家五人 寒氣の街に飢に泣く

【仁川】去る八月十一日午後五時五十分頃仲町二ノ九內海仁造氏方の火災に際して、猛火のなかに飛び込み消火に努めてゐた、義勇消防組消防手本町三丁目四ノ一九農屋、增田勝美君(三〇)は火口を消し止めた瞬間梯子が折れ十八尺の上から落下、全身數ヶ所に重傷を負ひ道立仁川醫院で加療中であつたが、その甲斐もなく再び起てぬ不具者となり、赤貧の一家は寒氣迫る街頭に投げ出され附近の人々の淚をそゝつてゐる……猛火の犧牲となつた勇み肌の一家に纏る悲劇の一節——

火元內海仁造氏は氣毒に思つて百圓を見舞金に贈りその上入院中の一切の費用を提供したが、八十餘日に亘る手を盡した治療も効なく、三十日醫師から〃不具者〃宣告を受け、自由の利かぬ七十四歲になる老母をはじめ十日ほど前に生れた赤ん坊、寺町小學校一年生、五ツになる女の子、產後の妻女と一家五人は大黑柱を失ひたゞさえ暮しの苦しい一家は寒さ迫る路傍に放り出され明日のめしにも困り、街の同情を集めてゐる、宮町常備消防隊主任田中巡査部長は隊員の同情に呼びかける外、朝鮮消防協會、仁川府廳に相談悲境の一家を救はうと努めてゐるが、醫師の話によれば今後一年半位は郷里廣島にでも歸へつて充分養生せねばならぬらしくサテ多額な金が要る增田消防手一家の救濟をどうしたらよいものか?

なほ增田消防手は奥田、加藤兩製米所の大火の時も目覺しい活動をなし『勇敢なる消防手』として仁川義勇消防組の誇りでもあつた

隨一の勇み男 增田消防手

疼く身體に顏を歪めながら增田消防手は病床で語る

火消しが火事場にたほれる—軍人が戰爭で名譽の負傷をしたのと變りはないと思ひます、負傷どころか豫てから一命を投出す決心までしてゐました、併し御覽の通りの赤貧洗ふが如き一家が今後どうして行けばよいのかそれ許りが心配です、內海さんや消防隊の方々は親身も及ばぬお世話をして下さいまして感激に堪へません、この上皆樣に御迷惑をかけることは忍びませんから妻と力を合せたとへ松葉杖によりかゝりながらも自活してゆきたいと思ひますが、それも心許りがあせります……

悲壯な消防手の額には苦惱のあとが深く刻まれてゐた

未收稅金 一萬圓 仁川にして この不成績

【仁川】府財務課にて徵收する府內の一年間における稅金總額は(國道、府稅を含む)約六十萬圓にのぼり、財務課徵收係は係員を總動員徵收に努めてゐるが、一般に納稅觀念が稀薄であるのと、道稅納稅者中貧困者多く前年度の未收稅額は實に一萬圓の多きに達し、これがため松崎財務課長は自ら陣頭に立つて徵收係を督勵してゐる、なほ十一月十一日の納稅デーには府民の納稅觀念を一層喚起すべく宣傳ビラ同ポスターを府內に配付する外學校の援助を求め童心に納稅觀念を吹き込むなどの計畫を進めてゐる

繼母の孫虐め 懲役六ケ月

【淸州】既報=淸州郡四州面鳳明里居住南廷吉の後妻李道煥(三)は去月九日前妻の實子、樂浴の息子相培(三)の兩耳孔に苛性曹達液を注ぎ込んで全治三週間を要する重傷を負はし、淸州法院に送局されてゐたが去る卅日午前十時、同法廷で李判事係、關藤檢事立會の上開廷、事實審理の後判事は求刑通り懲役六ケ月を言渡した

釜山棧橋改造の 最後の大評定
內鮮六十名の關係者が協議 今年度內に着工か

【釜山】內鮮連絡の大動脈を決定する關釜大型連絡船の實現を前にして開かれた釜山棧橋改造の打合協議は既報の如く三十日午前十時から鐵道ホテルで鐵道局、朝鮮遞信局關係者六十名の權威を網羅して開催された問題が貨客の輸送連絡に重大な使命を有する棧橋改造案丈けに頗る愼重をきわめ、本府の佐藤營業課長が中心となりこれに配するに朝鮮軍參謀三浦中佐、江口鐵道運輸課長、小池稅關長其他の關係者で午後六時半まで前後六時間打通しの協議で二日目は東萊溫泉で續開、右について佐藤本府營業課長は語る

釜山が內鮮連絡に重大な使命を有するだけ棧橋改造案は益々愼重研究を要する譯であるが大體に於いて細目にわたる施設を除き大綱に於いて改造計畫は實現される經過を辿り、從つて今回の內鮮當事者の會合が最後的の打合會となると思はれる、問題は現在の棧橋構內が些か狹隘を感じてゐるため改造計畫の實行に幾多の困難を伴ふ所以であつて、しかしこれも最善の方法をつくして解決する方針である(寫眞說明改造計畫の大評定×印佐藤課長)

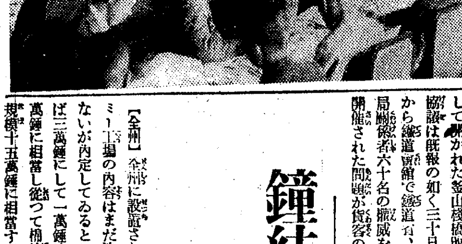

固城振興學院 ちかく開學

【固城】每年冬季農閑期を利用して實施する面振興學院は來る二十一日から郡內一齊に開學するが郡當局では從來講習生から每月月謝十錢を徵してゐたが今年から可及的に廢止、篤志家の寄附にまつ事になつた

預つた金を猫婆 辻强盜だと 虛僞の申告

【大邱】預つた六十圓を猫婆して牛を買ふ金七十五圓を强盜に奪はれたと慶州署を騷がしたが、警察官の目はくらませず留置された變り者がある——

その主人公は慶州郡西面松仙里李鐘守(六三)といひ去る十二日午後六時頃慶州郡西面新坪里前の道路で乾川市場からの歸り何者とも知れず怪漢が現はれて所持の牛を買ふ七十五圓を强奪されたとの申告に同署でも緊張して實地檢證をなしたが不審の點が多いので被害者を呼び出し取調べたところ友人から同牛代金として六十圓を預つたがこれを借金をしてゐる先に返へした事も判明追及の結果遂に虛僞の强盜一幕を述べたので廿九日お灸の留置處分に附した

鐘紡ラミー工場
規模は三萬錘まさに東洋一 いよく全州に建設

【全州】全州に設置される鐘紡ラミー工場の內容はまだ決定的ではないが內定してゐるところによれば三萬錘にして一萬錘は棉紡の五萬錘に相當し從つて棉紡にすれば規模十五萬錘に相當するものでラミー工場としては沼津の二萬錘が東洋一と稱せられてゐるのに比すれば優に全州工場が東洋一を僭稱し得べく、道としては本年の試作ラミー成績に鑑み十五年度までに二千四百五百町步に增殖計畫を樹立することになつた

出征勇士座談會

【仁川】日淸、日露の兩戰役と滿洲事變に出征した府內在住の勇士三十數氏は十一月三日午後七時から料亭天狗で戰役座談會を開催往時を回顧すると

藝妓の紅い氣焰
稅金を現在の半額以下にと 綺麗どころがくどいて廻る 痛し痒しの仁川府議

【仁川】こんなに不景氣では月四圓の藝妓稅は拂へませんワ……仁川券番の姐さん三十名が藝妓稅を免稅するか、でなければ稼ぎ高により最高加稅額二圓以下一圓五十錢、一圓位にして欲しいと永井府尹、松崎財務課長に稅額引下げを歎願

◇……更に光一、種吉、おとりは內地人府會議員を戶別訪問得意の奧の手で、哀れッぽく持ちかけ略ぼ同情を得たので、今度は妓生の撥援を求めて朝鮮側府議をくどき落しにかゝつた、なにはさて美しい姐が死物狂ひの口說き落しであるだけにこの陳情運動効を奏するかも知れぬ

◇……それに最近妓生や娼妓の稅金を引下げた前例もあり、府當局としても目下明年度から助興稅を新設すべく研究中で、か弱い藝妓に對する稅金を減じ專ら遊興者に稅金をかけるべきであるとの意向を抱いてゐる模樣である

移出牛檢疫所 創立十周年記念
公會堂に多數名士を迎へ 卅日仁川の祝賀會

【仁川】仁川移出牛檢疫所創立滿十周年記念祝賀會は三十日午後二時から山手町公會堂で富永京畿道知事を始め本府西龜衞生課長、湯川水原農事試驗場長、佐伯道警察部長並に仁川側は永井府尹太田商議會頭熊崎仁川署長吉田秀次郎氏外官民有志二百餘名列席の上擧行先づ伊佐山所長式辭を朗讀し富永知事告辭を述べ西龜衞生課長池田警務局長の祝辭を代讀し續いて湯川水原農事試驗場長、永井府尹、太田商議會頭祝辭を朗讀した後富永知事から永年勤續者伊佐山所長、橋本獸醫官、安永誠三氏に表彰狀を授與し伊佐山所長答辭を述べ閉會、管理人谷本茂三郎氏の挨拶があつて式典を終り祝宴に入り盛會裡に午後四時散會した(寫眞は富永知事の告辭)

懶け息子故 吾家に放火 自殺を企る

【淸州】忠北陰城郡陰城面新基里南某(五〇)は長男相植(二)が大の怠け者であるのに愛想を盡かし一層の事自分の家を燒き拂つて自殺しやうと決意、去る十日午前十一時頃、自宅に放火し部屋の中に入り込んで燒死を圖つたが部落民が逸早く發見、鎭火大事に至らず損害五圓程度ですんだが同村は南氏一族が殆んど大部分居住してゐるので一族の不名譽だと放火事實を隱蔽してゐたところその筋の探聞するところとなり去る二十日陰城署に檢擧され目下取調中

忠北金組の 感想文募集

【淸州】忠北道內金融組合では始政廿五周年事業の一として初等學校兒童生徒普通學校指導生等の金融組合に對する感想文を募集、合計百廿四篇の多きに達し目下道で審查中

(水)(都)(の)(晩)(秋)
水原訪花隨柳亭

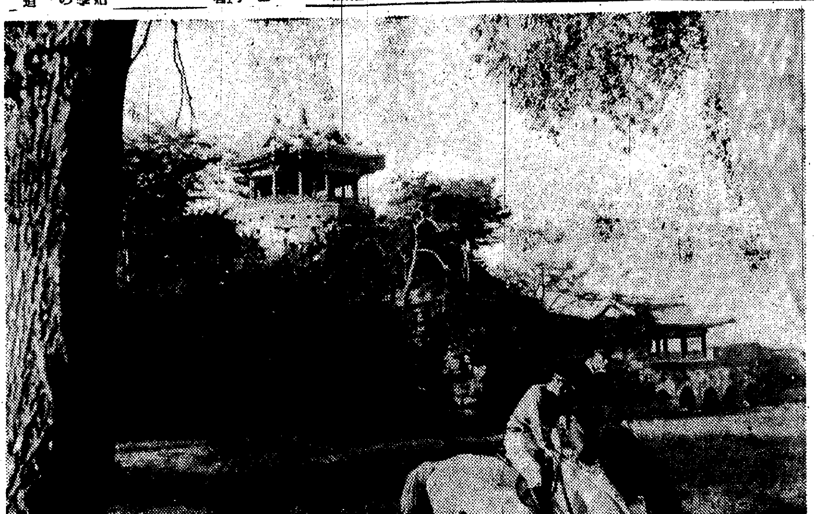

すでに三名超過
光輝の大田初府議選擧 いよく熱戰展開

【大田】その後の府議戰は三十日佐々木倉四郎氏起ち午後八時に至り兒玉長之助氏も立候補したのでいよく二名の定員超過となり桑原照雄氏の出馬も確實となつたのでこゝに內地人二十名、朝鮮人十名定員超過三名となり物凄いまでの熱戰を展開した、なほ選擧立會板は大田驛で十一ヶ所を指定し一候補者五ヶ所に限定された

始興の菊花展

【永登浦】始興公普校では三日の明治節をトし生徒の丹精こめて作つた菊の展覽會を開催、菊三十點其他雜花二十餘點を陳列し希望者には無償で頒布すると

慶北新農務 課長着任

【大邱】咸南道農務課長から一躍大農業道慶北道農務課長に榮轉した[illegible]男氏は二十九日午後四時十四分着の列車で家族同伴着任したがガッチリした體格、頭腦の明晳を眉宇に表はし本道農務課の多年沈滯した空氣を一掃するにたる賴母しさがあつた、氏は語る

大邱は初めてですが以前から懇意にしてゐる多くの先輩がゐるので心强く思つてゐます北鮮と違つて氣候が暖いし植物は多く伸びるにきまつてゐます、まあ北羊から南棉へ轉換するだけの努力ですよ

漁村を一丸に 水產振興を圖る
漁撈の改良共販を獎勵 京畿道が新販路開拓

【仁川】不振の京畿道水產業の振興を圖る道水產會では既設德積、北島、江華の三漁業組合のほか龍遊漁組を設立更に數日中に仙甲島漁業組合を新設、こゝに漁村の團結をはかり共同販賣の獎勵、漁撈の改良を行ふべく橘川主事が計畫を進めてゐるが、既設漁組は新販路の開拓に力を注いでゐないので主製品蝦エビの乾物ははけ場なく二十六日現在における三組合のストック品は約四千袋五萬圓にのぼり、同乾物は滿洲人、支那人の嗜好品であるので水產會は滿洲方面へ販路を求めるべく關係機關と連絡をとることにした、なほ本年度豫算に計上削除された道立水產試驗場を明昭和十一年度豫算に再び計上する模樣である

電柱の鐵化
京仁間に七十萬圓投じて 全部鐵柱にする

【仁川】京城—仁川間十里を繫ぐ京城電氣會社の送電柱は大正十一年建設以來十四年間、腐朽したものや倒壞柱の修理に約七萬圓を投じてゐるが大雷雨襲も來てゐるので、明年全部更新する模樣である從來の鴨綠江材(落葉松)は命數が割合短い上に再々修理を行はねばならずこれによる電氣の故障も生じ易いので、耐久的鐵柱として總工費七十萬圓を投ずる見込み

淸州高女試食會

【淸州】高等女學校では三日の明治節の佳辰をトし正午から官民多數を招き菊花試食會を催す

忍男を監禁 六人係りで 半殺しにす

【淸州】槐山郡道安面老岩里五二二崔福萬(二)崔武錫(五一)の兩名に係る不法逮捕監禁傷害事件の公判は去る三十日午前十一時半淸州法院支廳法廷で李判事係、齋藤檢事立會の上開廷、事實審理の後檢事は懲役六ケ月を求刑、李判事は懲役六ケ月、但し執行猶豫三年間の寬大な判決を言渡した

事件の內容は崔福萬が本年九月二十一日夜自宅溫突內で妻朴氏(一八)と就寢中、何者か侵入、逃げ出したが朴氏は侵入者は同里居住の李文甲であると夫に告げたので崔はこれを信じて直ちに崔武錫(五一)崔供成(二三)崔毅出(二三)と共に李の所在捜査翌日午前一時頃に同里崔龍照方に就寢中を發見、崔武錫の家に連行し崔福萬及崔武錫は共力してチゲ繩で李の兩腕を後手に縛り上げた後、崔福萬方溫突內に數時間監禁し崔福萬の父、在鎬(五五)從兄崔根錫も加勢して六名がかりで鐵拳、棍棒で李文甲を毆打暴行を加へ重傷を負はせたものである

人蔘エキス 各專賣局でも販賣する

【大邱】本府專賣局で精製する紅蔘エキスは神經衰弱、性慾減退、糖尿病等に火傷、切傷等に奇効あるものとして知られ相當廣く配給されてゐるが從來は全國各有名藥店に配給販賣せしめてゐたが藥效の顯著なると需要量の激增に伴ひ同局も愈よ乘氣になり各專賣支局をして販賣を代行せしめることになり大邱專賣支局にも現品が到着したので山本支局長が番頭格でこれが販賣宣傳に乘り出すことゝなつた

仁川野球 朝取勝つ 5—1 對銀行戰

【仁川】體育協會主催軟式野球選手權大會の朝取對銀行戰の準決勝戰は三十日午後四時十五分から仁商グラウンドで戶塚(球)藤山、藤本(壘)三氏審判の下に朝取先攻で開始、朝取の洪投手は銀行軍の打擊を完全に封じ最後まで安打僅に一本、これに對して朝取の打擊大いに振つて五對一で見事に快勝した決勝戰は一日午後二時から同グラウンドで舉行する事になつた、戰蹟は左の通り

朝取	2	3	0	0	0	0	0	5
銀行	0	0	0	0	0	1	0	1

	打	安	四	振	盜	得
朝取	30	5	1	1	3	5
銀行	22	1	4	7	0	1

二打洪炳昌、三打飯盛、金頭煥

金泉紙業組合生る

【金泉】豫て計畫中の金泉紙業組合は去る廿六日午後一時から邑會議室で發會式を擧行、先づ定款の審議決定をなし中川太平氏議長となり役員選擧の結果、左の諸氏が當選した

▲組合長石川郡守▲副組合長金泳熙▲理事土肥內務主任、岩田健吉▲監事中川太平、洪在淑、金學大▲評議員金聖文外十三名

釜鐘局友會 菊花大會

【釜山】鐵道局友會釜山支部では一日から四日間草梁俱樂部で局員同好者の菊花大會を開催し一般の參觀を歡迎する由

淸州に乘馬俱樂部

【淸州】中野忠北警察部長の發起で淸州に乘馬俱樂部を設立することゝなり會員五十名の豫定で目下募集中であるが朝鮮軍司令部から貸與された乘馬三頭は十一月三日に着淸の筈

おめでた

【仁川】實業界の重鎭岩崎政介氏の長男武夫氏と京城谷岡五三郎氏令孃ハツエさんは二十九日仁川神社大前で目出度華燭の典を擧げ同日午後六時から山手町公會堂に官民有志百五十餘名を招待、盛大な披露宴を張つた、新郎武夫氏は京城龍山中學卒業後は實業界に志し父の事業を手傳ひ溫厚篤實の靑年新婦ハツエさんは京城女子技藝學校出身の才媛である

あの町この町

【馬山】刑務所では廿七日展覽會を催し總賣上高一千五百六十餘圓

◇

【永同】佛敎婦人會では去る二十六日改選の結果會長泉イチ、副會長中川榮乃兩氏が當選

◇

【馬山】馬山消防組では一日午前九時から中央運動場で秋季演習

◇

【永同】上村面林山里淺原末吉氏は去る廿三日石膏人形を黃澗永同兩小學校へ各一個宛寄附

◇

【永同】靑年會では廿七日午後七時同會館で第三回定期總會

胃腸弛緩と呼吸器病

胃腸が丈夫で、生活力が旺盛であれば、結核菌など多く恐れるに足りません。この病菌は抵抗力の弱つた虛に乘じて喰ひ入るもので、平素から胃腸を補强し、食慾を減退させないことが重要です——そのためにはエビオス麥酒酵母の連用が甚だ效果的であります。

麥酒酵母は胃腸の活動機能を昂め食物の消化を早め、滋養分はよく吸收させ、不消化の殘渣は腸內に停滯させることなく速に體外に排出せしめる作用があります。

病中、病後、或は虛弱體質の方は勿論、胃腸が弱く體力の低下を憂ふる方には先づ第一に麥酒酵母が選ばれます。

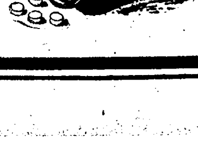

EBIOS

三〇〇錠…一圓六十錢
一〇〇〇錠…四圓八十錢
粉末もあり

エビス・アサヒ・サツポロ・ユニオン麥酒釀造元 大日本麥酒株式會社
東京市日本橋區本町二丁目 株式會社 田邊元三郎商店
大阪市東區道修町三丁目 株式會社 田邊五兵衞商店

エビオス錠

EB 120

朝鮮郵船定期出帆

△印ハ船客扱リ

◉北鮮新潟連絡
新京丸、噸三、五六八噸
定員一等十二名、二等四十二名、三等百二十八名

雄基 三ノ日 午前六時發
羅津 三ノ日 午前八時着 九時發
清津 三ノ日 正午十二時着 午後五時發
新潟 五ノ日 七ノ日 午前十一時着 正午十二時發
清津 九ノ日 午前八時着 午前十一時發
羅津 九ノ日 午後二時着 午後五時發
雄基 九ノ日 午後七時着

北鮮横濱直行 —東京—阪神—關門コース
△太海丸 羅津十一月五日雄基七日清津九日 釜山—關門—大阪—名古屋—清水—横濱寄港
北鮮東京行 長壽山丸 雄基十五日 清津十二日 元山十三日 關門—名古屋—清水—横濱寄港
○急行船 盛京丸 雄基一日 清津四日 元山五日 關門—大阪—名古屋—清水—横濱寄港
西鮮東京行 △咸鏡丸 新義州九日 鎭南浦十日 仁川十三日 群山一日 木浦二日
△佐賀丸 仁川三日 群山一日 木浦二日
北鮮名古屋行 新義州九日 鎭南浦十日 仁川十二日 釜山—博多—關門
○陸軍運輸部御用船 立神丸 雄基九日 清津十日 元山十二日 釜山—博多—關門—阪神寄港
北鮮大阪行 榮江丸 雄基三日 清津一日 元山五日 神戸寄港
清津丸 雄基二日 清津四日 元山八日
西鮮大阪行 新義州二日 鎭南浦四日 仁川七日
○南部線 漢江丸 釜山—關門—神戸寄港
仁川三日 群山六日 木浦十日
○北部線 慶州丸 仁川十日 群山十日 木浦十日 博多直行—神戸川寄港
漢城丸 新義州二日 鎭南浦四日 仁川七日
新義州七日 鎭南浦八日 仁川十日
敦賀行 新羅丸—舞鶴—宮津—境
釜山丸 延長
鹿兒島 三角行 釜山—博多—長崎寄港
錦江丸 雄基 日 清津四日 元山六日
錦江丸 仁川四日 群山五日 木浦六日
○博多直行船 長崎寄港
櫻島丸 大連十日 仁川十五日
西鮮清津行 平安丸
北鮮上海、青島行 仁川 日 鎭南浦 日 釜山 日
上海行 平安丸 清津 日 釜山 日
青島延長—群山—木浦·隔航寄港
平安丸 仁川六日鎭南浦三日釜山二日
青島行 安東—芝罘—大連寄港
大連行 會寧丸 仁川三日鎭南浦三日
錦江丸 仁川六日鎭南浦七日
浦鹽行 櫻島丸 仁川六日鎭南浦 日
清津丸 元山 日 清津六日 雄基七日
△乘船賃金低廉船中食事付
△右ノ外隨時臨時船ヲ配船シ船腹ノ潤澤ヲ取計ヒ居リマス
日本郵船定期出帆
歐州行 伏見丸 横濱十一月十七日 神戸十一月廿一日 門司十一月廿二日
桑港行 淺間丸 横濱十一月五日 神戸十一月七日
濠洲行 北野丸 横濱十一月十一日 神戸十一月十五日 長崎十一月十八日
京城南大門通り五ノ一
朝鮮郵船株式會社
代表電話本局(2)四一九五番
釜山支店 大廳町 海岸通 元山支店
電話長一二三四番 仁川出張所 港町
北鮮出張員 電話長三五一番 清津府北星町
京城代理店 朝鮮運送會社 電話長一八番
鎭南浦代理店朝鮮商工會社 電話本局五一一番
仁川代理店 朝鮮運送會社
群山代理店 群山海運會社
木浦代理店 朝鮮運送會社
釜山代理店 大池回漕店
元山代理店 朝鮮運送支店
城津代理店 朝鮮運送支店
清津代理店 國際運輸支店
羅津代理店 國際運輸支店
雄基代理店

河波共同汽船出帆
威海衛、芝罘、大連行
十月廿九日 午前 時入港 時出港
十一月卅一日 午前
利通號

威海衛、芝罘、大連行
第三共同丸 十一月三日 午後時入港 午前時出港
第十六共同丸 十一月一日
鎭南浦、大連、天津行
長山丸 十一月七日 午前時入港 十一月八日 午後時出港
營口直行
永源號 月 日午前 時入港 日午後 時出港
◇朝鮮鐵道局主要驛ニテ乘客並ニ連絡運賃荷物取扱仕候
乘客切符發賣所 京城三越支店内 ジャパンツーリストビューロー案内
仁川海岸町四
代理店 野口商會 電話二四番・一三七番

大阪商船定期出帆
◉内、鮮、臺灣連絡優秀客船
北鮮阪神行(門司經由)急行
清津午前十時發 門司
雄基前日發 翌々日前十時着
洛東丸 十一月十五日
河南丸 十一月六日
新南丸 十一月九日
北鮮臺灣行 江蘇丸 清津發 十一月廿二日 清津、雄基、城津、興南、博多、長崎、鹿兒島、基隆、高雄行
大連内地直行 日滿連絡毎日發 朝鐵、滿鐵主要驛ニ於テ船車連絡切符發賣
大連發 午前十時 門司着 翌々日早朝 午後一時 神戸 早朝
吉林丸 十一月一日 三日 四日
熱河丸 十一月二日 四日 五日
うらる丸 十一月四日 六日 七日
すらばや丸 十一月六日 八日 九日
扶桑丸 十一月八日 十日 十一日
はるびん丸 十一月十一日 十三日 十四日
らいん丸 十一月十三日 十五日 十六日
かるかん丸 十一月十五日 十七日 十八日
しあとる丸 十一月十七日 十九日 廿日
門司基隆直行 内臺連絡 毎五日目發
門司發正午
高千穗丸 十一月九日
蓬萊丸 十一月十五日
(基隆着翌々日午後一時)
門司より神戸行大型船便多數あり 詳細は左記御問合セ下さい
(案内書進呈)
京城府南大門通三丁目一〇六 東京火災ビル西階
大阪商船株式會社 京城出張所 電話本局長一〇三〇番
鮮内代理店・案内所
清津 雄基 羅津 國際運輸會社
仁川 慶田組
釜山 釜山商船組
京城三越、平壤三中井 案内所 釜山三中井、安東大和樓
ジャパンツーリストビューロー

大阪商船出帆
◉阪神行(船客扱)
十月卅一日 神、名 丸 濟州寄港
十一月二日 昭 天丸 濟州寄港
十一月三日 泰 仁丸 群山、長崎寄港
十一月六日 第三大連丸 群山寄港
十一月十日 第三信洋丸 群山寄港
◉名古屋、京濱行
十一月三日 日 興 丸 清水寄港
◉鎭南浦、安東行
十一月二日 江 龍 丸 南浦止メ
◉海州行
十一月二日 昭和丸
十一月卅一日 天 安丸
内地各港及臺灣、北海道、支那、南洋、南北米、亞弗利加、歐洲、濠洲等の各地行接續通し貨物取扱致候
大阪商船株式會社仁川代理店
株式會社 慶田組
四二番・二二一番(出荷) 九八四番(入荷) 七二番、二一〇番(宿直) 二七八番(現場)

海洋社汽船出帆廣告
◎瑞山行 瑞山丸 日後 鳴川経送店
寄港地 聖濟代理店
◎仙掌行 萬里丸 日發
寄港地 三吉里、大湖芝、大山里
富里、南元浦代理店 仙掌代理店 孔浦里漢津南元浦富里浦 池田回漕店 高橋回漕部
◎唐津行 禮山丸 日發
寄港地 唐津代理店 唐津運送店
◎白石浦行 千里丸 月十回
寄港地 聖德浦 白石浦代理店 白石浦運送店
◎海州行 太郎丸 隔日發
寄港地 延坪島 海州代理店 朝鮮運送
瑞山、唐津、仙掌寄里浦、白石浦行仁川出帆ハ干潮二時間前忠南各港ヨリ仁川行ハ其ノ滿潮二時間前出帆トス
仁川府港町一丁目五番地
朝鮮海洋社
電話三三番・一〇一番

皮膚泌尿花柳病
醫學博士 渡邊晋
京城黄金町入口 日本生命裏
診察 十二時半マデ及ビ夕刻

入院 普通病室 傳染病室
菅病院
京城府元町二丁目
電話龍山 六二番 九六四番

東萊溫泉
內湯設備完全
家族的問借
鳴戸旅館
電話六番・一〇六番
鳴戸別館
電話一二八番

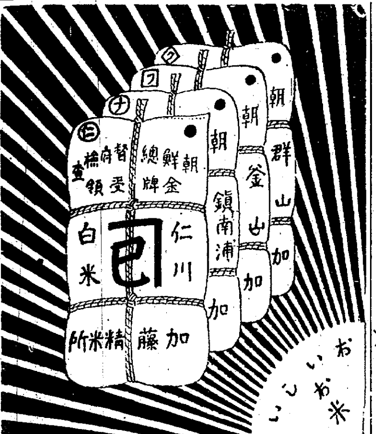

金銀白金高價買入
京城明治町
株式會社 京城德力
電話本局(2)長 二〇八八 三三六八 三九三九
御來客用 四〇二七

銘酒
朝の花
アサノハナ

院長 醫學博士 織田正德
内科 レントゲン科
入院完備 病室
織田病院
京城府花園町(本町四丁目電車終點)
電話本局(2)長二三四〇番 三三九九番(病院)(自宅)

贈呈

額面用
高級印畫
(四ツ切)

名勝藝術寫眞

應募規定
一、この廣告にある最も優秀有名なる純國產アスピリンの名をお書き下さい
あなたの御住所御氏名
一、この廣告を御覧になつた新聞名
◇用紙
一、山川アスピリン錠六錠入以上の紙箱中にある透明紙(印入)を其大きさの儘御使用下さい。
一、一人で何枚お出しになつても差支ありません。封書にて切手三錢(十五瓦まで)を貼り左記へ御送り下さい

景品		
一等	六景一組宛	十名樣
二等	三景一組宛	三十名樣
三等	一景宛	九百六十名樣
等外	脂取紙	應募者全部

▲三等等外は景品發送を以つて發表に替へます

注意 景品は藝術寫眞大家中島立雄先生撮影し一枚宛燒付けた寫眞で印刷したものではありません

送り先 東京市日本橋區江戸橋三丁目 山川アスピリン發賣元 株式會社三木商店醫藥部
締切 昭和十年十一月十日
抽籤 締切後嚴正公平に執行
發表 同十一月中

純國產
胃腸障害なき
山川アスピリン
定價 二錠 十五錢 六錠 三五錢 十二錠 六五錢 二十錠 九〇錢
發賣元 株式會社 三木商店醫藥部 東京・大阪
結核熱・偏頭痛
新發賣
山川アミノピリン錠
20錠入 35錢
全國有名藥店ニアリ

銘茶 茶袋 卸(オロシ)と小賣
茶
京城本町五丁目三六
清元園茶舖
電話本局一〇〇七番

朝鮮みやげにツルチュク喜ばれた人が大喜び
山ハ金剛 クスリハ山岸
京城府本町一丁目
合資會社 山岸天佑堂
電話本局 二三七二番 二〇一四番
振替京城 二〇一三番
:卸と小賣・通信販賣:
:毎月營業月報發行:

投網釣具
麻糸製五分目 二尋 八圓・四分二尋 十圓
四本ツキ釣竿 三十錢ヨリ
其他 綿糸 釣針 カスミ網
京城永樂町二丁目
漁網漁具卸商
吉備商會
電話本局(2)〇三一四番
振替京城四三二八番
御申込次第カタログ送呈

血と肉になる葡萄酒
赤玉ポートワイン

太ります 若返ります 朝夕召上れ これは成熟した葡萄から造られた天然の藥酒で 素晴らしい滋精――天然の果物の精――を濃密に保有してゐるのです!

●成分
人体に不可缺なものばかり=葡萄糖・鐵分・カルシユウム分等が成分です それらは血や肉や精力となります

愛飲家御優待賣出
當籤發表 (當籤番號各組共通)

1等 396.
●婦人紋服地(多物)一反・紫檀製茶棚一本・曲木應接セット一組・洋服簞笥一本・以上の内一品

2等 297.
●小袖簞笥一棹・洋食器セット(五客分)一組・正絹丸帶一本・桐胴丸火鉢一個・以上の内一品

3等 209. 722.
●婦人持旅行鞄一個・子達用勉學机(椅子附)一脚・水屋一本・簿記台一脚・以上の内一品

4等 246. 387. 688.
●食卓一個・子達用寢台一台・衣桁一本・婦人持洋傘絹張(晴雨兼用)一本・以上の内一品

5等
23 31 60 65 66 78 91 100 106 115 151 200 217 230 268 272
274 308 333 346 389 428 453 466 482 483 495 551 553 565 585 619 672
723 743 747 748 764 768 782 816 838 841 842 843 881 895 916 972 997
●化粧鏡(婦人持携帶用)一個・メリヤスシヤツ一枚・以上の内一品

●御注意
各等とも御希望の景品お尋ねの上 それぞれ拜送いたします 尚御當籤もれのお方へは既に藥澤樟腦五ケ包一函宛お届け濟 御諒承下さい 茲に皆樣の御愛顧によつて本賣出しが大盛況裡に終了しました事を深く感謝致します

早くも嚴寒 日本一高山鐵道

合水にて 藤井特派員

むくむくと雲のやうにもり上つた巖然たる威容を誇へてゐる山々は十月の半と言ふのに早くも凍結した白雪をかむつて大自然の ―◇― 長白山脈の大いなる流れは常冬

神秘の寶庫へ驀進

開通早々の北鮮開拓鐵道と惠山線(1)

奧山に響く産業朝鮮の歌

の白頭山を境に日滿國境を北から南へぐーつと伸びて半島の脊髓となり恰も朝鮮の屋根を形成してゐるのだ、此處は海拔一千六百餘米の山岳帶咸北白岳の台地である、遠く猢水のやうな日本海を望み、早くも山は酷寒來を思はせてゐる

◇

日本一の高山鐵道、しかも世界一の酷寒地帶線である惠山線は咸鏡線吉州を起點に、吉州南大川を遡し、城德、合水等を經て咸鏡南北道界に蟠居する標高一千九百米の南雪嶺を突破し、鴨綠江の流域に入つて雲龍江に沿ひ、生長、鳳頭深浦の各部落を經て南雪嶺の一支脈をトンネルで貫いて、大五是川の沿岸を渭淵洞に出て始めて鴨綠江本流に合し、四粁餘で北の日滿關門の一である惠山鎭に達する延長約百四十一粁七分の線路である

◇

白岩から分岐する北鮮拓殖鐵道白茂線は本府の北鮮開拓事業計畫の進捗に伴つて沿線一帶を圍繞する無限の大森林と地下資源の開拓、廣大なる北鮮未開地の開拓の使命と國防、警備上の重大な使命とを擔つたいはゞ北の生命線的大動脈なのだ、惠山線白岩から海拔一千七百米の茂山峠を征服して西頭、延面雨水城一帶の廣大な樹海を横斷して圖們江上流の國境都市茂山で朝鮮咸北線と結びつかんとする總延長百八十八粁の狹軌鐵道である

◇

惠山線は鳳頭里迄九十九粁七分、白茂線は延岩迄五五十粁九分が開通されてゐるに過ぎないが、都會は晩秋の殘暑にあへいでゐるころ記者は零下十二度の酷寒と吹雪を冒して、世界鐵道史上に驚異の一頁を印した兩線を縱走して大自然を征服した科學の偉さと、何時果てるとも知れないこの自然の四季を通じた脅威に決死の抗爭をいどみゆく人間のはち切れる如き力にアッとばかり驚異の眼を見はつた

◇

開通後一冬を越した高山線は二つながらまだ試しつくりと軌道に乘つてゐない、いはゞ試驗時代である、今年の初雪は九月十三日、山といふ山は一面白雪に蔽はれた、しかもつゞいて三度の吹雪である、水も家も汽車も二度も凍結した零下八度と十一度の寒波襲來である、高原を埋めつくしてゐたお花畠の絢爛さも立ちどころに消え去つて、紅葉した樹海をめぐる美觀も、今は白銀づくりの樹氷の林立と化してゐる

◇

靜かに眠つてゆく大自然はやがて烈風の夜を迎へた、大高原の夜はぶちまけたやうな空一面の星にグオーッ、グオーッと凄い風だ、眞赤に尾を曳いて落ちてゆく流星―― 神秘はこゝから生れたのではないか、山城址のあるといふ龍頭山は海拔二千三百米の頂を眞白く染めて四圍を嚴然とへいげいしてゐる(寫眞は早くも凍りついた給水タンク……藤井特派員撮影)

熱田神宮御遷座祭 けふ嚴かに行はる

勅使を御差遣遊ばさる

【名古屋電話】熱田神宮御遷座祭は諸前祭も滯りなく終り、いよいよ一日午後八時、老杉生茂る神域にて神代ながらにいと莊重に行はせられる、神苑に淨闇こむる頃、桑原宮司以下奉仕員、後藤内相、藤原知事他供奉員、有馬海軍、荒木陸軍兩大將他參列、午後八時十分御開扉、勅使立花掌典次長御祭文を奏し奉り、桑原宮司正殿御羽車を、飯田權宮司相殿御羽車を奉戴し庭燎を消して舊殿を出で、廊下を進んで九時四十分新御本殿に至り、桑原宮司、飯田權宮司は畏みて殿内に奉安、翳を撤して勅使御祭文を奏し終れば、奏樂裡に御閉扉、ついで勅使、桑原宮司、後藤内相がそれ／＼玉串を捧げ參列諸員の拜禮あり午後十一時擧古の盛典は終を告げる

中等歴史教科書を今後本府で作る

特異の事情を考へて

更に初等學校用も調査檢討

第六回臨時歴史教科用圖書調査委員會は既報の如く本府第一會議室で開催中であつたが、卅一日午前十一時すぎ散會した、今回で中等學校用の歴史圖書の分は終了し、今後は初等學校用の分を調査檢討することになつたが、朝鮮には特異事情があり、從來使用してゐた文部省檢定の圖書では適切をかくことが明かなので、まづ決定を見た中等用歴史教科書を本府編纂課で新たに編纂、使用させる段取りとなつた

黄海道方面に武道更に盛ん

池田警務局長大喜び

池田警務局長は黄海道海州の警察署、武德殿落成式並に武德祭剣道大會、警官慰靈祭に列席旁川の麻藥中毒患者授産場を視察して卅一日午後二時五十分歸城したが、次の如く語つた

黄海道の武道は警察官を主に非常に盛んだ、この影響を受けて海州の高等普通學校では劍道を奬勵し基本動作を熱心にやつてゐたが、一般に段々普及されるだらう、麻藥中毒患者の授産場は現在十餘名を收容して繩叺製造などを指導してゐるが、全快と共に正業に就いてゐる

動力休電 京城電氣會社では和泉町變電所の手入れの爲め三日午前中動力線だけ休電する

帝人公判

【東京電話】帝人事件第五十一回公判は三十一日午前九時開廷前回に引續き越藤恒吉氏起つて帝人株賣却當時に於ける各人絹會社の情勢、イタリーの人絹業界の現勢など演説口調で滔々と述べ同十一時休憩午後も續行した

博物館週間と昌慶苑德壽宮

觀覽料割引

十一月一日より七日まで擧行される全國博物館週間における昌慶苑德壽宮の觀覽料は左の如し

◇昌慶苑(博物本館、植物本館は除く)大人一人十錢を五錢に小人一人五錢を三錢に

◇德壽宮(石造殿美術品觀覽料を含む)大人一人二十錢を十錢に小人一人十錢を五錢に

運動會 京城女子高普の運動會は二日午前九時半から同校々庭で開催

精神作興放送

七日から連夜DKから送る

國民精神作興週間は愈々十一月七日から一週間に亘つて大々的に擧行されるが京城府ではDKとタイアップして前日の六日伊達京城府尹の第一放送、嚴本府社會課長の第二放送を皮切りに左の諸氏が各一週間に亘り放送することになつた

◇第一放送▲伊達四雄▲上内彦策▲高橋濱吉▲石森久彌▲山本中佐▲大野史郎▲時實秋穗▲津田榮

◇第二放送▲嚴昌燮▲朴喆榮▲金思演▲吳兢善▲安寅▲朴勝彬▲金明濬▲崔南善

愈よ十二月十日に府民館蓋開け

美妓達の競演會も準備進む

待ち兼ねた新名所

京城府民館は殆んど完成、目下内部の諸設備を行つてゐる、十一月中旬には外柵もはずされるが、その開館式は關係者協議の上、十二月十日と内定、總費六千圓を投じ華々しく擧行することになり、四日に府會議員を招集懇談會を行ひ承認を求め正式決定をみることになつた、向この開館式とゝもに祝賀演藝大會を三日間に亘り盛大に擧行するが、これには京城本、東兩券番、妓生側券番から選りすぐつた所を動員させ、競演さすとになつてゐる企ては既報の通りで、十一月中旬までにプロの決定をみる模樣である

モヒ密賣犯送局 京城龍山署が西小門町の阿片窟を手入れしてモヒ密賣で檢擧の鮮支人十六名は三十一日午前十一時二十分京城地方法院檢事局に送つた

罪の桃色女性群に また僞醫の魔手

夫人令孃女學生をめぐり

數十人を脅した惡事發覺

最近京城府では僞齒科醫など僞者ばやりの時、今度は僞漢方醫が堂々たる看板を揭げ、數十名の婦人患者を相手に惡の道を榮えさせ、中には弱點を利用して脅かし或る種の行爲を强制、果ては金品を强要したりした事實發覺、遂に鍾路署に檢擧された

大藥房の表看板

朝鮮側の上流家庭の秘事暴露

僞醫者續出の爲め鍾路署ではそれとなく各醫師、藥劑師、藥種商、漢方醫等の内査を進めてゐるが、既然京城中學洞一〇七廣濟堂大藥房主人崔榮萬(三〇)は無免許で漢方醫になりすまし

患家へ往診 處方箋を出してゐたが自宅で調劑高い藥代を貰つてゐた外、婦人患者には『夜分診察した方が良いから』と夜中來させ言葉巧に誘つたり、脅かしたりして奧の間に連れ込み不正行爲を强行したものらしく、最近では某相當な家庭の女學生がある生理上の現れで相談を頼んだところ相談に應じてやるからとて同居を迫り、果てはその弱點を利用して金品を强要してゐる事を聞き込みこれに加へて

投書も盛ん に舞込むので、鍾路署は既然緊張し疾風迅雷的に藥房主崔榮萬を召喚し、目下極秘裡に横田刑事部長係で取調べを行つてゐる、彼の手にかゝつた者は數十名に達する模樣であるが多くは中流以上の家庭の婦女子で自己の不名譽の暴露される事を恐れ、秘密に附してゐるので同署では極力

出入り患者 を片端しから取調べ、その證據固めに躍起となつてゐる、更にこの事件の進展につれては相當な家庭の夫人や令孃、女學生たちの戀の狂躁曲に躍つた犯罪のワルツが暴露されるものとみられてゐる

堂々たる看板をあげて裏面は婦女を泣かす秘密室

私は知らぬ 一患者は語る

同署で證人として調べを受けた京城觀水洞某女は語る

調べを受けましたが私は友達から紹介されて一度診察を受けました、藥を取りに來いと言ふのを行きませんでした、内容は少しも分りません

主人はまだ歸らぬ 藥房では語る

右について同藥房雇人某氏は語る

主人は廿五日から警察に行つてゐるやうですが、内容については何も知りません、私も呼ばれて調べられましたが女の事をきかれました

美しい妻女 家主は語る

同崔榮萬の自宅では某女は留守で家主崔某氏は次の如く語つた

私の家へは去る七日に引越して來ました、廿五日出たきりまだ歸りません、普通の日も晝は留守で、夜も歸つたり歸らなかつたりしてゐました、妻女の方は朴さんと言つて某生命保險會社に出て居ると言つてゐましたが若い美しい方です

赤痢の泥棒 脫走

府内鍾路署に檢擧取締中の前科二犯金振澤(二三)は同署留置場で發熱呻吟中廿三日赤痢と判明、直に順化院に收容加療中二十八日午後看視人の隙に乘じて同院を脫走行方をくらませた、鍾路署では直に各署に手配目下嚴重搜査中

培材記念展

培材高普の創立五十周年記念展覽會が一日から同校講堂で開かれた

高商音樂部 秋の演奏會

京城高商音樂部では來る二日午後七時から本社來靑閣で定例の秋季演奏會を開く、曲目はハーモニカ合奏「イル・トラバトーレ」「ポルテイシユの娘」瀬井君のマンドリン獨奏、鶴田君のスチールギター獨奏等である

銀行ギャング 判決言渡し

第一審より輕くなる

【東京電話】昭和七年十月川崎第百銀行大森支店を襲ひ三萬二千圓を奪つた銀行ギャング事件控訴公判は東京控訴院垂水裁判長係で審理の結果三十一日正午左記の通り第一審より輕い判決を言ひ渡された

懲役十三年今泉善一(二六)▲同六年石井正義(二七)▲同七年根岸長三(二八)▲同十二年久喜勝一(二八)▲同四年田町芳鷹(二九)▲同五年大木利雄(二七)▲同七年西代利美(二七)▲同二年中村啓一(二六)▲同五年渡邊黎助(二七)▲同二年(五年間執行猶豫)櫻井功(二四)

米國最大の爆擊機燒失

五名の死傷者

【シャトル三十日發電通】當地ボーイング飛行機製造會社着電に依れば、同社が五十萬の巨費をかけて最近建造した全金屬製速力時速二百五十哩を有するアメリカ最大のボーイング型爆擊機は三十日ワシントンに於て陸軍省の試驗飛行をうけんとし離陸の刹那火を發し燒失した、試驗飛行官ヒル少佐は即死し同乘した四名の乘客は何れも輕傷を負ふた

神宮競技大會 實業選手團

弔合戰の意氣

全鮮から激勵電報

【東京にて大津特派員發】神宮庭球高專門學校中等學校女學校の試合は、卅一日航空本部コートで開催されたが京城高商の越部、孫組は準決勝で早稻田組に破れ、平壤農業の金組も準決勝で德島商業と對戰、善く戰つて破れた、女子の開城好壽敦の李組も準決勝まで進んだが大阪紡績と戰ひ四對三のスコアーで惜敗した、庭球本部には全鮮各地からの激勵電報が山積して森監督以下選手一同感激、心強く思つてゐる、殊に再度の優勝を期してをる實業選手は戰友の屍を越えて弔合戰の意氣込みである

【東京電話】神宮競技夕刊つゞき

排球(男子中等二回戰)

宇都宮中學 2 (21 21—12 12) 0 京城師範

軟式

男子大學高專(三回戰)

小島先田(早大) 4—2 李正趙誠(京城法專)

一般男子シングルス(二回戰)

相良(臺灣) 6 7—0 5 河村(朝鮮)

保田(朝鮮) 6 6—3 4 岡田(慶應)

男子大學高專(三回戰)

越部孫泳(京城高商) 4—0 李某洪性(普專)

男子中等(六回戰)

金世金潤(平壤農業) 4—1 望月赤井(靜岡商業)

好壽敦敗る

【東京電話】軟式庭球一般女子試合に於て準決勝中の李邑玉、李武乘組(開城好壽敦)は第五回戰に於て左のスコアで惜敗

高山古川(大阪紡績) 4—3 李昌李武(好壽敦)

硬式庭球(一般男子シングルス四回戰)

保田(朝鮮) 6 7—1 5 小寺(滿洲)

中等學校(四回戰)

河村高橋(京城角田) 4—2 李方李基(朝鮮中東)

平壤遂に敗る

【東京電話】男子中等庭球第六回戰に勝ち順調に進みつゝあつた金世羽、金潤豐組(平壤農林)は準決勝にて惜敗、これで朝鮮代表中等選手は全敗した

近藤第十(德島商業) 4—3 金世金潤(平壤農業)

愛知淑德優勝

【東京電話】軟式庭球女子一般決勝は左の如く久野組(愛知淑德高女)優勝

久野水野(愛知淑德) 4—0 樋口寺島(愛知淑德)

柔道熊本優勝

柔道各府縣青年團對抗戰は熊本青年團優勝し個人戰にては辻本選手優勝

▲青年團對抗 一位熊本縣、二位神奈川縣、三位佐賀縣

▲青年團個人 辻本(熊本)崩れ四方固め、堀野(東京)

落合、内藤組優勝

【東京電話】軟式庭球男子大學高專の部は左の如く落合、内藤(立敎)優勝す

落合内藤(立敎) 4—1 小島先田(早大)

▲軟球男子大學高專準決勝

小島先田(早大) 4—0 越部孫泳(京城醫專)

高專ラグビー 藥專大勝

齒專軍敗る

高專ラグビー藥專對齒專戰は卅一日午後四時から龍山グラウンドで中島氏審判、藥專のキックオフで開始

藥專 28 (8—6, 20—0) 6 齒專

【前半】對高商戰に味噌をつけた齒專も元氣を回復し猛烈に攻擊、七分左二十五碼で得たペナルテー決まつて三點を先取、十分藥專ひた押しに押して右隅のスクラムからサイドを拔いてトライ、續いて十五分セービングの下手な齒專の急所をねらつてトリブルで攻めポスト直下にトライ(ゴール)十七分齒專右寄りのペナルテイを取つて意氣昂り屢々敵陣深く攻めこんだが藥專の好防にハーフタイム

【後半】藥專一トライの後十四分、敵のロング・キックを逆用してバックを拔き獨走四十碼ポスト下にトライ、二十分藥專再び一トライを得ていよ／＼元氣を增し齒專のオープンに蹴上げるロングキックを取りダッシュのない齒專のバック線を突破ゴールを得、二十五分ペナルティ二十七分見事なFWパスで左隅にトライ、二十二點の差をつける、最初元氣のあつた齒專のFWが案外早く疲れ老巧な藥專TBの活躍するにまかせて二八―六と得點の開きを見たが、これは實力の差といふべきで藥專にもう少し押しがあつたらまだ稼げたにちがひない、とにかく近來にないよく球の動いた面白い試合ではあつた

【齒專】FW 村原・竹上・羅・山瀧・鹽塚・中上田 HB 田中・松島・安 TB 郭・古川・奥山・水書 FB 上村

【藥專】FW 嚴原・木・當野・尚・堤・瀬崎・藤澤・尾相 HB 吉田・高橋・江島 TB 權・橋本・上井・松永 FB 木村

惡外交員 京城壽町二丁目李仁興(二九)は三坂通り三井洗濯店に雇はれ中洗濯物を入質費消した事發覺し卅一日夜西大門署に御用

けふの天氣 天氣は良い

▲開店御披露▼

曾てカフエー界の華やかなりし頃堂々たる建築美と佳麗な女給群で滿都の人氣を吸集してゐましたカフエーアリランの跡に今度は又京城一の支那料理店會英閣が出現致しました
室は御承知の通り洋間、朝鮮間の外に今回特に瀟洒な日本間並に支那間を特設し多樣多式的に賑やかな三百人位の大宴會も出來れば靜かな小人數で低吟微酌にも適する場所は翠綠滴る南山麓下たる南山莊の一角料理は支那本國から招いた腕利きの料理人數名によつて未だ嘗て見なかつた珍料理を調進しかも新らしく支那料亭として改裝した建築美と相俟つて名實共に京城名物の支那料亭として恥しからぬ會英閣が生れました
來る十一月二日より開業致す事となりました何卒賑々敷御來駕の上御高評御引立あらん事を只管御願申上げます

(二日より三日間二割引)

京城府西四軒町 元アリラン跡
北京料理 會英閣
電話本局(2)三〇二五

台湾巡査
台灣巡査ノ内地大募集決定ス志願案内試驗日割八申込次第無代進呈
東京巣鴨二ノ三五 日本警務學會

毛糸
メリヤス用及極細
生地及染毛糸
現物取揃 御注文次第即送
品質及色見本御申越次第送呈(必ず新聞名御記入のこと)
株式會社伊丹製絨所 日本毛糸紡績株式會社
東洋毛糸紡績株式會社 東洋毛絲紡績株式會社
中央毛糸紡績株式會社 朝日毛糸紡績株式會社
新興毛織株式會社 宮川モスリン株式會社
特約販賣店
大阪市東區本町五丁目
毛糸商 河越三郎商店
電話本町(一〇七一番・一〇七二番)
出張所 名古屋・一宮・津島

移轉廣告
弊社ハ豫テヨリ新京特別市大同大街六〇一號地ニ社屋建築中ノ處今回竣工候ニ付昭和十一年(康德三年)十一月四日ヨリ同所ニ於テ業務開始可仕候間此段謹告仕候
昭和十年(康德二年)十月三十日
滿洲電信電話株式會社

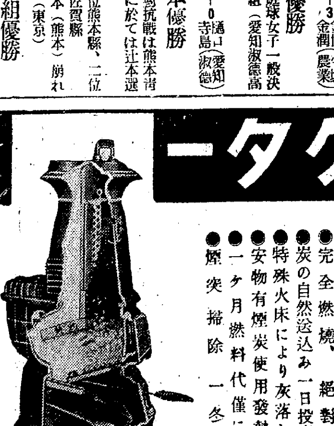
衛生ストーブ ピクター
(カタログ進呈)
十年式新型ストーブ發賣
この特長 この機構
●惡ガス絶對漏れず又塵立たず
●完全燃燒、絶對無煙
●炭の自然送込み一日投炭三回
●特殊火床により灰落し簡單
●安物有煙炭使用發熱絶大
●一ケ月燃料代僅に參圓
●煙突掃除一冬二回
製造元 神戸市葺合區八雲通一丁目 絹田商會本店
日本總代理店 大阪市東區釣鐘町二丁目 大倉商事大阪支店
代理店 京城府漢江通十一番 誠商會

京城府永樂町二丁目
入院隨意 酒井婦人病院
院長 酒井一郎 七島赤道
電話本局(2)三〇一八番 三〇三三番

地圖・軍用品
京城練兵町・電龍五三〇
小林又七出張店

特別案内
專賣特許 各府縣警察部御推奬
ドロボ泣せ出現?!
十五圓ニテ設盜人絶對侵入不可能本機ハ一度鳴出セバ一定制止方法以外電線切斷スルモ鳴止マズ取附簡單晝夜共呼鈴兼用共可能代理店募集輪出相談一組十五圓型錄進呈神戸三宮驛前福岡製作所振替大阪一七三四九電話合五四六二

農園
讓位道京仁線素砂驛より約六丁交通便利面積五一四四坪植込水蜜桃六〇〇本(盛果期)住宅倉庫附屬建物附右至急讓る 素砂 加藤

賣地
竹添町三丁目三〇ノ一(ミセス・バンカー住宅)約一千〇五拾坪、西洋建物附 御問合せは光熙町一丁目一五三 曾田へ(電本局三三七五)

店員
入用履歴書携帶本人面談
京城黄金町三丁目一二〇 岡本兒弟商會京城支店
電話本局四五三九番

京日案内

花柳病專門 本町五ノ二〇 和田醫院 (電)二三〇六

毛織メリヤス各種 肌着手袋靴下各種製造卸
大阪市東區南久寶寺町一丁目
カタログ呈 株式會社猪飼商店

和服
裁縫見習者數名上込みの方を採用す府内面談
京城旭町一丁目一二五ノ二 芝野裁縫所

恩給
利用者の安全に第一信用のある店を撰び立替を受る事であります
京城吉野町一ノ九一 電本六九一番
公債々券問屋 江州屋本店

熊本
吉田毒消丸
滿鮮一手販賣 京城旭町三丁目湯前(電本二七九七番)
吉田松花堂代理店 山本清心堂

電話
高價買入本町一丁目入口角
商品券高價買好出合有御報參
(シノサキビル二階)兒玉兩替店
電本五五四〇自宅電本一〇八七

看護
婦及見習看護婦採用
履歴書持參本人來院あれ
本町二丁目 稻田外科
電本一五四六

無盡
掛込中止、解約、其他如何なる物にても高價買入れます
詳細書面にて御報次第參上

貸室
家族向二室空き間あり(案内書送呈)
總督府正門通り ミクニアパート
電話光九〇〇
姓名在社

貸家
西大門外峴底洞新築十三圓九外六疊三疊温突附十五圓九 六疊三疊温突附
峴底洞 中野
電光化門一九八五

高級
社員二十五歳以上全鮮各地駐在希望者履歴書送付あれ面談の上任用す但し官公吏前職者は特に優遇す
京城黄金町二 太陽生命支社

都會化粧 (117)

岸田國士作
田中良畫

落ち行くもの (九)

『でも、方角が違やしません？』

それは半ば辭退の意味を含めたつもりであつたが、相手は笑つて、

『いや、同じ方角です。あなたをお送りして、ちよつと後戻りをすればいゝんです』

タクシーがもうたかつて來た。

照子を先に乘せて、前川は、

『中野一圓……』

と云つた。

『あら、もつと先よ』

『默つてらつしやい。これが上手な乘り方といふやつです。ねえ、君、中野から先は、また相談しようね』

運轉手は、肩で笑つて走り出した。

『僕の好奇心を許して下さい。あの二人の青年とあなたとの關係はちよつと想像ができないんですが同郷でゞもおありになるんですか？』

『いゝえ、なんでもありませんわ』

『日本も進んだもんだなあ。男女の交際がさう自由になつたんですかねえ……。しかし、あの二人はなかなか唯ものぢやないですね。頼もしい青年だ。あなたのアミとして敬意を表しますよ』

『……』

『僕は十年近く外國を放浪しましたが、日本はやつぱりいゝですね』

どういふところがいゝのか知らん――と、彼女は訊き返さうとして、ふと彼の横顔を見ると、房々とした髮が耳の上に垂れて、眞一文字に結んだ口は、寫眞で見るベートオヴエンそつくりだつた。

――やつぱり藝術家だわ、この人……。

さつきから頭のしんがづきんづきんして、顔がむやみにほてり、息を吸ひ込むのが大儀な上に、腕へ力を入れて無理に引きあけてゐなければ、ひとりでに閉ぢてしまひさうな氣持だ。酒に醉ふとはかういふものなのだと、彼女は初めて知つた。何か切りに話しかけられてゐるとはよくわかつてゐる。ある時は、これは面白いと思ふやうなことを聞かされて、思はず聲を立てゝ笑つたりする。さうかと思ふと、返事をするのも面倒なやうなことがあり、聞えないふりをして窓の外を眺めてゐることもあつた。

何處をどう通つてゐるか、車は狹い賑やかな商店街を拔けて、踏切を越えた。時々、『左』とか、『まつすぐ』とか、前川が指圖をしてゐた。

『ストップ』

暗い杉の森を背にした門構への二階家の前で、車はきしみながら止まつた。

『ちよつと、僕のアトリエを見て行つて下さい。さつきお話した人形のコレクションもありますから……』

『もう何時でせう？』

『まだ早いですよ。こゝからは二十分もかゝらないんだから……』

彼は門の潜り戸を開けて彼女を押し込んだ。

自分で玄關の鍵をあけて、電燈をつけた。次ぎ次ぎに部屋が明るくなつた。

なるほど畫家の仕事場には違ひないが、日本間をそのまゝ使つてゐるに過ぎなかつた。

『今、火をおこしますから……』

『あら、よろしいんですわ……』

やがて、ストーブの火が赤々と燃え、照子は、ソファーの奥で、そつと懷中鏡をのぞいた。

二階から、前川が聲をかけた。

『ちよつと失禮……。患者に藥をやつてしまひますから……』

なるほど、さう云へば、さつきから家の何處かで、仔犬が啼き立ててゐる。

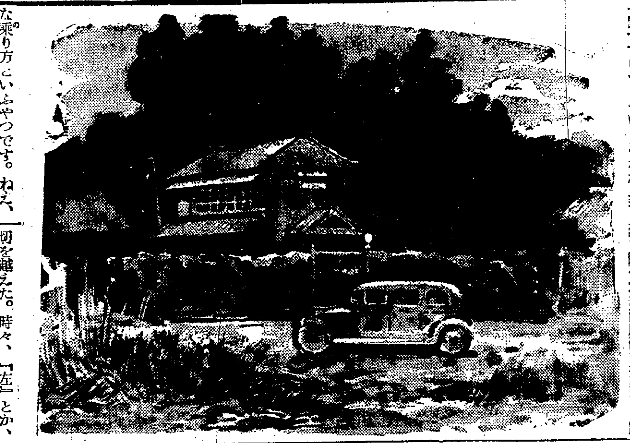

將棋新手合 (一)

於東京市日本橋區蠣殼町二ノ七 蒲呂木將棋所

平香交 四段▲加藤富久 (橫濱)
平手先 三段△小堀清一 (橫濱)

(圖は五七銀迄の局面)

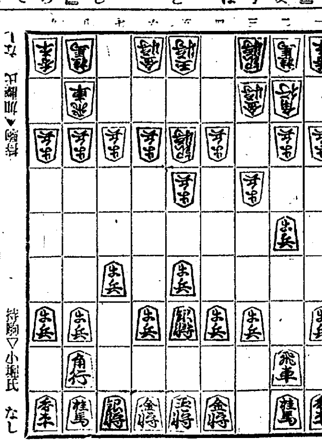

持駒▽小堀氏 なし
持駒▲加藤氏 なし

▲七六歩 △三四歩 ▲二六歩 △五四歩 ▲五六歩 △六二銀
▲四八銀 △五二銀 ▲二五歩 △三二金 ▲五七銀 △四四銀
▲二四歩 △同 歩 ▲同 飛 △二三歩 ▲二八飛 △八四歩

蒲呂木七段講評

(先手)七六歩と突いて、敵の應手を窺ふのは作戰を早く決定させる意味があつて至當である

(後手)五四歩と突くのは手廣い手段である茲で先手が角將の交換を圖り五三角と打込めば敵に成角を造らして徐々に押込める含みである

(先手)五六歩と突いて五筋の位を保つのは當然である。茲で二五歩と突き敵に五五歩と位を占めさせるのは損である

(後手)四四銀と上るのは敵に飛車先の歩を切られるが、自分は五筋の歩を切るから互格の戰れである

(後手)八四歩突きは面白くない茲は兎に角五五歩と突いて五筋の歩を交換する處である

けふの番組 D・K オチラ

一日(金) 第一放送

官幣大社熱田神宮遷座祭

午前七時 (東) 現代語講座 國語の海外普及 保科孝一
同七時三〇分 (東) 朝の修養 教育に關する勅語講解(五) 川村理助
同七時五一分 (東) ラヂオ體操
同八時一〇分 今日の天氣見込
同九時三〇分 (東) 偉人物語 十一月生れの偉人 (テキスト二八ページ) 中田千畝
同一〇時 (名) 講演 明治天皇の熱田神宮御崇敬 明治神宮々司海軍大將 有馬良橘
同一〇時三〇分 (名) 講演 熱田神宮御遷座祭を奉祝して 內務大臣 後藤文夫
同一一時 (東) 講演 第十一回オリンピック大會に就て
一、初參加當時の事情 日本陸上競技聯盟顧問 嘉納治五郎
二、短距離競爭の今昔 日本競技聯盟評議員 三島彌彦
三、伯林めざせマラソン日本 日本陸上競技聯盟評議員 金栗四三
同一一時四〇分 (大) 海外市況
正午 (東) 時報、氣象通報
午後零時三〇分 ニュース
同零時五〇分 (東) 漫談 十一月の曆…菊池武憲作 西村樂天
同一時二〇分 (東) 琵琶 臺灣入 安田希山
同一時五〇分 (東) 荻江節 紅葉狩 荻江すゞ子
唄 荻江米子
同 荻江章子
三味線 荻江ふさ
同二時二〇分 (東) 第八回明治神宮體育大會 陸上競技實況 (明治神宮外苑競技場より中繼) 劍道試合實況 (日本青年館より中繼)
同三時四〇分 (東) 氣象通報
同六時 (名) ラヂオスケッチ 御遷座まつり…諏訪部子義作 名古屋童話劇團聯盟
同六時二〇分 (東) コドモの新聞 村岡花子
同六時二五分 (東) 基礎英語講座(廿四) 岡倉由三郎
同七時 ニュース、天氣見込
同七時三〇分 (東) 東をどり (新橋演舞場より中繼) 新橋藝妓連中 竹光 岡鬼太郎作詞 杵屋六左衞門、杵屋栄五、福原百之助作曲
同八時一五分 (大) 漫才 もしも金を儲けたら 林田十郎 芦之家雁玉
同八時四〇分 (松) 俚謠 佐陀神能 島根縣八東郡佐陀村 國幣小社佐陀神社玲樂部員
同八時五〇分 (名) 熱田神宮御本殿遷座祭實況 (熱田神宮々域より中繼)
同一〇時 (東) 時報、ニュース、氣象通報、翌日の番組、ニュース再放送

第二放送

午後零時五分 古談 中濱居
同一時 ラヂオ世界一周
同一時二〇分 レコード 金道泰
同六時二五分 記念講演 西村眞太郎

あすのきゝもの 二日(土)

午前七時三〇分 (東) 朝の修養 教育に關する勅語講解(終) 川村理助
同一〇時三〇分 (釜) 家庭講座 凡人の宗教 槇藤哲藏
午後零時五分 落語劇 三人は仲よし
同二時 (東) 第八回明治神宮體育大會 陸上競技實況 明治神宮外苑競技場より中繼
同三時一五分 家庭講座(朝鮮語) 蔬菜と傳染病 朴容海
同六時 (名) 傳說物語 二つの金釜山 森川榮氣
同六時二五分 (東) 講演 歐米を巡りて 華山 岡田忠彥

子供と家庭の夕

同七時三〇分 各地子守唄 (旭川)(仙台)(東京)(小倉)(金澤)(京都)(廣島)
同七時五五分 (東) 二、少年講談 新渡戸博士の勘忍袋 三浦梁堂
同八時一五分 (東) 三、和洋合奏 昔の旅、今の旅 若葉和洋合奏團
同八時二五分 (東) 四、ラヂオ・コメディ いとけなき心をくらふ懷疑かな 作並演出 小崎政房 作詞作曲 巌瀧しのぶ
同九時 (東) 時事解說 太田正孝

同七時三〇分 講話 金晉燮
同八時 關山戎馬外 崔貞子
同八時三〇分 四重奏 JBストデニー
同九時 歌詞 安鶴仙

講演 第十一回オリンピック大會について 午前十一時より

日本が始めてオリムピックに參加したのは一九一二年のストックホルム第八回の大會であるがそれ以前明治四十二年（一九〇九年）に駐日佛國公使のゼラール氏を通じて近代オリムピックの始祖クーベルタン男爵から私にオリムピック委員になれといつてきた事がきつかけであつた。當時の社會情勢がスポーツに對して認識不足だつたことや日本のオリムピックに對する進出が水陸の兩競技から始まつたこと、體育協會の結成に當つてどこへ手をつけてよいかわからず種々苦難を經て來たことなど語りたいと思ふ

二、短距離競走の今昔

三島彌彦

コーチもなし外國の記錄情勢なども雲をつかむ樣な情勢下で兎も角も短距離で私長距離で金栗君かゞばぬけてゐたので派遣されることになつたのですが一體外國の選手が何の位走れるものか見當もつかぬ有樣でした。いざ試合となつてスタート、ダッシュでは勝つてゐましたが途中から外國の選手が疾風の樣に出てきて忽ち追ひぬかれ四百米豫選で入選したのみで百、二百米は惨敗を喫しました。しかしこの時オリムピックは單に個人と個人との競爭でなく實に國と國との爭鬪であつて之に優勝するには大衆の選手層を造らねばならずそれには先づ競技を全國に普及徹底させねばならぬと痛切に感じました。私は當時自分の子供が大きくなる頃は短距離も世界的になると思つたが、その夢想が適中し吉岡君の驚異的な進出が行はれた。今昔の感に堪へない

三、伯林めざせ！マラソン日本

金栗四三

有望だと云はれながら無念の敗をとつた私のマラソン競走の追憶は現在の選手に幾分かの參考になると思ふ。外國選手と日本選手との練習法の比較、競走に參加した時の模樣など、又最後の一二哩に勝敗がかゝるマラソン競走制覇の要諦はコンデイションの整調と日本を代表する三人の選手の闘病如何にある。孫、鈴木、池中等の新進が續々と世界記錄を凌駕しつゝある現在、伯林大會こそマラソン日本の名聲にかけて榮冠奪取のチヤンスである。又マラソン優勝こそオリンピックの黄金の名譽である

荻江節 紅葉狩

後一時五十分 荻江すゞ子 外

三下りへあひはちからて逢はれもせぬは、皆んな男の仇心、口舌するのもよい仲同志の、袖と袂を打ち合はせ、床よりおりて夜着を脫ぎ 合 へ床より降りて夜着を脫ぎ、對の素足の、踊り出せ／＼おめず臆せぬ八文字 合 へ座敷隔てゝ待ち合せ、玉の盃ひなき、心づかひぞたぐひなき へよしや思へば是とても、前世の契り淺からぬ、深き情の色見えて、かゝる折しも道の邊の、草葉の露のかごとをも、かけてぞ頼む行末を、契るもはかな打ちつけに、人の心も白雲の、立休らへる景色かな 合 へどうもいはれぬ夕間暮、ほめられて何の益なき、婆娑世界へ 合 へ粹も無粹も打ちこんで 合 へ飮めや唄へや一寸先きは闇の夜、吉原色の伊達くらべ名よせて遊べ 合 へ戀の山珹山路の露に濡れてつま菊清橋わたり、我通路を松岡と、ヨイヤサア戀文くされ、しんぞ、來てか露山實かいな、えいとう／＼それはえい／＼それ夫えいとんな 合 へ色は紅葉小袖につゝむ心都路繁栄の、又小宮揚卷とヨイヤア戀文、くされしんぞ、定家、勝山實かいな、えいとう／＼それはえい／＼それ、夫えいとんな、これで戯れ遊べ 合 へ花の盛は吉野へござんせわれが名に立つ高尾の紅葉、染て錦の褥 合 へ醉男の、此月待つならば 合 へいつか青葉と紅葉月後に 合 へ逢うて顔見りや紅葉 合 へ正體なんぞそれは／＼しどもなや、心も知らぬ燃仲に、おぼつかなくもひじまくら 合 へ大盃少しも騒ぎたまはずてんと八幡、たすけてたまへと、心に念じ 合 へ盃取つて待ちかけたまへば 合 はやきぬぎぬの鳥も太鼓も寺々の 合 へ怨ち別れの衣紋坂土、手の秋草、見ゆる東雲

(俚)(謠) 佐陀神能

後八時四十分 島根縣八東郡佐太村國幣小社佐太神社令樂部員

此佐陀神能は出雲神在月（他國では神無月）の御忌みまつりの本家たる島根縣八束郡佐太村鎭座の國幣小社佐太神社に發祥したもので、慶長七年に佐陀（佐太）大社の上官、注連（しめ）幣主（へいぬし）の兩祝（りようはふり）の社家が相談つて祭典の餘興として十二段の能舞を制定し神輿及び諸社の緣起を資料としてこれを能樂的に脚色し、毎年九月二十四日の夜半此社の御座替祭に七座の神事に付して舞はしめるもので、此『大社』は毎年神在月の神秘の一として海神の使者として此佐太浦海岸へ出現する『龍蛇』の靈異と神社の緣起とを演べたもので上下二段になつてゐる

へ天地分けし其かみの／＼の御社詣で急がんへ抑々是は當今に仕へまつる臣下なり、さても出雲の國佐太の社こそ神秘ある由君聞こしめし及ばれ我等に參詣せよとの宣旨を蒙り候程に此度思ひ立ち出雲佐陀の社へと急ぎ候へ旅衣尙立ち重ね行末の船路のどけき道のべのしばしやすらふ方もなく、出雲に早く着きにけりへ急ぎ候程に出雲佐陀社にも着いて候、此處に暫く逗留いたし社の御神秘くはしく尋ねばやと存じ候へ伊弉諾や伊弉冊の世の矛の露國となりては久しかるべしと詠じさせ給ふ折から臣下一人來らせ給ひての祕念は何の故やらんへされば當社へはじめて參詣の者也、宮人にても座しまさば當社の御神秘並に神在月の仔細くはしく御物語り候へや老仁へ委しくかたり申すべしへそれ當社と申すは天地開闢の靈祖伊弉諾伊弉冊の尊にて在はせり既に陰陽相分つて木火の精伊弉諾となり金水の精凝り固まりて伊弉冊と現れたりへ國民を守らんと此所に地を示し三つの社を建て並べ伊弉諾伊弉冊は中の社と思し召せ、左の社には天照神に月の神、右の社にはヒルコ、須佐乃男是なりと、此神をはじめとし八百萬の神慈に集まり給ひけるとかや國を造らん神心照りかゞやけり末かけて……さらんばといふて老仁は鳥居の笠木に立隱れかきけすやうに失せにけりへ新たに御殿の鳴動して玉の簾のそのうちよりは金色の光射し神體これまで現れたりへ玉垣や／＼現れ出づる神姿これこそ千代のはじめなれへ不思議や黑雲立騷ぎ雨風騷ぎ虛空に音樂聞へつゝ龍神これまで現れたりへその時龍神寶の御函を押開き五色の美蛇を捧げ奉れば即ち神は受け取り給ひ八百萬代の神の父母我ぞと言ふて佐太の宮の御殿に入らせ給ひけり

嶋谷汽船艀出帆

朝鮮總督府命令航路 朝鮮北海道大連線
×印八幡太行
大連直行（三等七圓）

仁川出帆 代理店日鮮海運株式會社 電話五一〇番
日本海丸 十一月五日
×明石丸 十一月十三日
朝海丸 十一月廿一日
×天海丸 十一月廿九日

×印八幡太行（各地急行）
裏日本、北海道、樺太行
鎭南浦出帆 代理店日鮮海運出張所 電話五三九番
日本海丸 十一月十日
×明石丸 十一月十八日
×朝海丸 十一月廿六日
天海丸 十二月二日

仁川出帆 代理店日鮮海運株式會社 電話五一〇番
日本海丸 十一月十二日
×明石丸 十一月二十日
×朝海丸 十一月廿八日
天海丸 十二月四日

群山出帆 代理店 群山海運會社 電話一四番
日本海丸 十一月十三日
朝海丸 十一月廿九日
天海丸 十二月五日

木浦出帆 代理店 鮮海運出張所 電話八四番
日本海丸 十一月十四日
朝海丸 十一月十四日
天海丸 十二月六日

釜山出帆 代理店 釜山兄弟商會 電話四〇〇八番
×日本海丸 十一月十五日
明石丸 十一月廿三日
朝海丸 十二月一日
天海丸 十二月七日

浦項出帆 代理店 浦項運輸會社 電話一三番
日本海丸 十一月十六日
朝海丸 十一月廿二日
天海丸 十二月八日

內地寄港地 境、宮津、舞鶴、新舞鶴、敦賀、伏木、船川、函館、小樽、大泊

各廳命令航路 北海道＝北鮮線
笠戸丸 定期
北陸、北海道行
雄基出帆 代理店 國際運輸支店 電話二七番 十一月廿一日 十月卅一日
清津出帆 代理店 國際運輸支店 電話一八番 十一月廿二日 十一月一日
城津出帆 代理店 北鮮商船組 電話一三番 十一月廿三日 十一月一日
西湖津出帆 代理店 富田商店 電話一八番 十一月廿四日 十一月二日
元山出帆 代理店 朝鮮運送支店 電話二〇番 十一月廿五日 十一月三日
內地寄港地 伏木直行、新潟、酒田、船川、青森、函館、小樽
◇各船共最新式優秀貨客船ニシテ娛樂施設完備ス
切符發賣所 前記各代理店並各地ジヤパンツーリストビユーロー
案內書送呈 本社及代理店ヘ御申越アリ次第各號航路案內書ヲ送リ致シマス

神戸市神戸區明石町
嶋谷汽船株式會社

內鮮運輸組出帆
△日永丸 大阪、神戶行 十一月三日、四日
△津輕丸 大阪、神戶行 十一月四日、五日
△彥島丸 大阪、神戶行 十一月六日、七日
△昭廣丸 大阪、神戶、京濱行 十一月八日、九日
△海隆丸 十一月六日、八日
仁川港町四丁目
內鮮運輸組 電話一〇三〇、一三五番

仁川汽船出帆廣告
海州線 直航 隔日出帆
黃海線各驛ト船車連帶貨物取扱
長淵線 毎月五回出航 寄港地＝龍湖島、蘇江、德洞、九味浦、吾義、大青島
仙寧線 隔日出航 寄港地＝小青島
唐津線 隔日出航 寄港地＝漢津、孔浦里、富里浦、南元津
寄港地＝習德浦 自動車連絡取扱
留島線 隔日出航 寄港地＝吾池里
德積線 端山、泰安、自動車連絡取扱 隔日出航 寄港地＝龍游島
席毛里線 毎月二十回出航 寄港地＝信島、長峯、仙水、乾坪、外島、石浦里、注文島
馬山線 隔日出航 寄港地＝靈興島、大阜島
白石浦線（忠南牙山郡）毎月六回出航
此ノ外ニ沿岸各方面行貨物取扱
仁川港町二丁目
電話五一番 庶務係 一四〇番 到着係 發送係
仁川汽船株式會社

最上品質 高 品質本位 滿鮮第一 アンマータカ

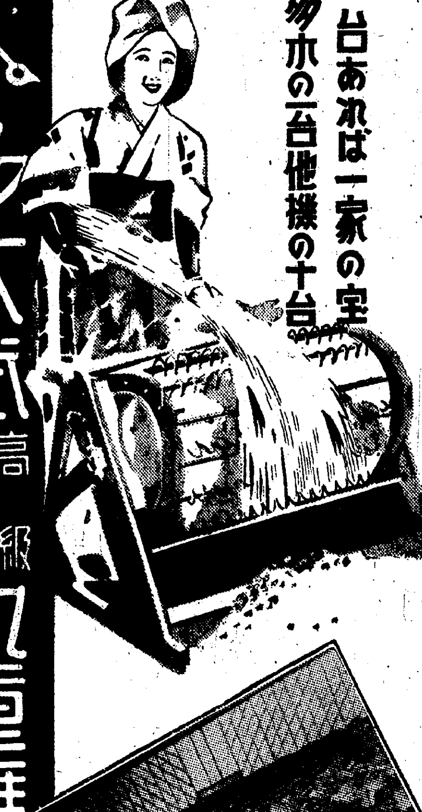
一台あれば一家の宝
多木の一台他機の十台
多木式九重號
高級稲扱機
(在庫品ノ一部)

特約販賣店
京城府蓬萊町一丁目
東光商事株式會社
專用電話本局長一六七七番 四〇八二番
多木農工具株式會社

寒風吹き荒ぶ嚴冬も平和な春を持ち來る
ストーブ界のナンバーワン 多木ストーブ
三大特長
第一 燃料の經濟 燃料は貳割減費
第二 熱力の偉大 放熱力は貳倍
第三 衛生的 不燃ガス完全燃燒裝付

名稱	一號型	二號型	三號型	四號型
定價	28,00	35,00	45,00	70,00
一回の貯炭量及火保時間 貯炭量	斤 11	16	25	35
最長	時間 7	8	11	13
最長	時間 12	14	18	20
平均	時間 9	11	14	61
回數	2	1,5	1	1
高さ	尺 2,5	2,8	3,2	3,6
圓筒	寸 3,0	3,5	4,0	4,5
運賃 滿鮮	圓 12	15	24	50
內地	24	30	50	80
電略	カ一	カ二	カ三	カ四

(詳細カタログ販賣店ニアリ御申越ヲ乞フ)
多木農工具株式會社
特約販賣店
京城府蓬萊町一丁目
東光商事株式會社農具部
專用電話本局長一六七七番 四〇八二番

齒磨スモカ タバコのみの
山高きが故に貴からず 齒も強きが上に白からざるべからず

煙草化粧品藥店ニアリ 定價十五錢
600

新發賣 Columbia
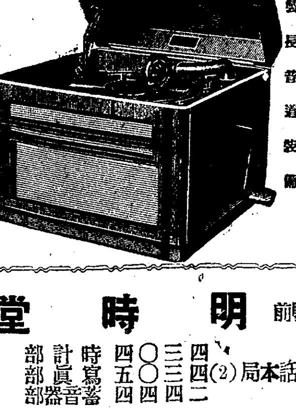
高級性能器の大衆普及化！
キヤビネツト 全面總磨出し マホガニー仕上げ
モーター 瑞典スプリング鋼 二重モーター
金屬部 總クローム 鍍金 加工
木製長音道裝備
第四六〇號 金六十圓
京城驛前 明時堂
電話本局(2) 四三四二 四三四四 四〇〇四 四五五四 時計部 寫眞部 蓄音器部